盛京時報

陰曆八月三十日

昭和七年九月三十日

發行人 染谷保藏
編輯人 菊池貞二
印刷人 東光明
發行所 盛京時報社 奉天隅田町九番地

支社 大阪堂島濱通一丁目　哈爾濱道外　大連榮町二番地　長春祝町二丁目

時論

亞細亞門羅主義（中）

乃羅斯福創議　日本金子子爵述

一九〇五年八月二十三日日俄兩國和平條約簽字後。正於國國民狂喜之時。平和條約發表後數日。余於報端知美國鐵路大人物哈里曼已西渡日本。其後不久。大總統徵見。余之舊友豪特哥馬里羅斯福來訪。並詢以知哈里門渡日目的否？余以不知對。羅氏乃告余曰。

『茲因問題關係於貴國者甚重。姑一言之。哈里曼之赴日。其目的欲將俄國所讓於貴國之南滿鐵路。一手歸彼經營。有此目的。故前赴貴國。與貴國政府協商耳。哈里曼之心。以爲日本財源。均因戰爭耗竭盡。而南滿鐵路之修理與再興。又屬刻不容緩。故擬由彼提出修理再興費用。以謀取得南滿鐵路經營權。南滿鐵路經營權獲得後。彼更要求俄國讓渡中東路。中東路得手。更謀西伯利亞鐵路之讓渡。期使自大連以至莫斯科之大陸橫貫鐵路。均由其一手經營。

羅氏言至此。語調更强。並繼言曰。

『貴國政府苟將南滿鐵路經營權一手歸哈里曼掌握。則日本由戰爭得自俄國者。將完全喪失。故以余意。仍勸貴國政府。務將南滿鐵路之修理權。置之自己掌握之中。應不致喪失以頭顱換得之利權』。

余答曰。

『君之言。一切均極中肯。唯日本財源。目下皆爲戰爭用盡。即我政府。目下亦無欵修理。或再築南滿鐵路。故問題所在。仍在必如何而後能得修理之欵項？』

羅氏乃言曰。

『貴國政府苟有決心自己經營南滿鐵路。則余可予貴國政府以財政的援助。蓋余已與紐約五銀行行長商得同意。苟日本政府能以自己力量維持經營南滿鐵路。則彼輩爲謀該鐵路之再興。自樂意以五釐五之利息。借欵三四千萬圓。唯有一條件。即貴國政府此後因修理南滿鐵路而購買鐵軌。車頭。車輛。務由美國工廠購求。』

余因其所提條件不苛。遂告以欣然同意該項提案。

余既同意該項提案。羅氏遂促予致電政府。徵詢同意。余於未答之先。乃先問羅氏曰。

『羅斯福大總統對於該案。意見如何？君曾否以此案與大總統商量？』

羅氏答曰。

『余昨日曾赴華盛頓。與大總統面談該案。大總統不唯表示贊成。且願以十二分熱情。支持該案。』

羅氏答覆後。余即告彼一俟朴資茅斯歸來之小村侯行抵紐約。商談之後。即行返答。此外羅氏尚將包含公債金額。利息。條件之協定覺書。作成正副本。兩方署名以後。各執騰本。羅氏又擬於余折返東京以後。與予通信。故編成密碼電報兩本。一交余使用。

數日後。小村自朴資茅斯行抵紐約。除將和平條約始末報告後。並深痛日本方面。不僅未獲得賠欵。即庫頁島亦僅得其半。最後又謂俄國所讓之南滿鐵路。在將來之滿洲發展上。實有最重要之性質。唯鐵路業經破壞。而修理又必需巨金。望予設法。最後更囑予探詢予之美銀行家友人中。能否有以鐵路再興欵項見借者？

小村侯言未竟。余即示以余與羅氏所作成之覺書。並告以借欵事已有成議。小村聞之。雀躍至再。並謂予曰。

『滿如是者　則余可安心返國矣。關於條約方面。種種批評與非難。雖未可知。但苟得再興南滿鐵路資金。余即毫無躊躇。報告和平條約之結果矣。』

余與小村侯返國後。相約一俟閣議通過。即電知羅斯福氏。未幾。小村又來訪予。告以該事件業經提交閣議。並告予以下述事實。

『然而事有出人意料之外者。當予出發赴美之時。兼任外務大臣之桂首相。已如哈里曼氏所請。與其會見。並交換經營修理南滿鐵路意見。首相似已表示哈里曼提案。極爲適宜。一俟商之元老。得其同意。即將南滿鐵路修理及經營權。一併委任哈里曼。

小村侯於是問首相曰。

『苟該鐵路之經營。完全爲哈里曼所獨占。則滿洲經濟。將來必操於哈里曼掌中。而種種困難問題。亦必因日本之滿洲政策引起。故以余意南滿鐵路經營權。無論如何均應由日本政府掌握。』

首相答稱。

『然則欵項果何自來？目下之日本政府。既不能課稅於國民。復不能發行公債。』

首相言未竟。小村侯乃告之曰。

『關於欵項一事。不成問題。一切計劃。均在余胸中。苟一電紐約。則復興南滿鐵路欵項。即可獲得。』

桂首相聞小村言。知已鑄成大錯。乃將此事全權委之小村侯。唯小村受托全權辦理時。哈里曼已心滿意足。遄返美國。

海州墟溝港之試航

上海訊云、海州自開闢港埠以來，隴海路之運輸，頓然變更，曩昔從西北運來之貨件，裝到東南者，均由漢口及徐州兩處，轉長江船到上海，故每年西北與豫洛之貨，多數爲洋輪所得轉運，權利外溢，每年損失至鉅，及開州開港，隴海路東下貨，乃直運到海州，向之由漢徐轉船者，悉皆改由海州運裝，直放上海矣，近一年來，陝甘來貨漸多，海州之唯一的大埔港岸，已不適於現時輪行，蓋時常泥沙淤塞，阻碍商船也，隴海路局，爲開發西北，先從改良海港計，十年前勘定之海州之良港墟溝，素視爲理想中之計劃者，今一旦實現，而且開始通輪矣，此事關係西北之運輸至巨，亟爲調查詳情，記述如下。

禁止外輪入港　海州開港以後，認爲內港口岸洋商輪船，照例不准行駛，惟大埔初闢之際，上海日商國際汽社，即派吳淞丸等輪行駛，而擬仲張日商勢力於海州，同時青島方面，亦有日船大喜丸等輪開往第一時期，海州商運，可稱全在日人手中，其時行駛之日本船，有八艘之多，及前年吳淞丸發生匪劫，大喜丸遭觸礁中國以後，日人要求中國保護，而爲中國外交部據理力抗與日本一再交涉，歷一年之久中國方將海州之日輪行駛權，由中國收回，嗣以青島之日本第二外遣隊，時常開往海州，亦經力爭，限制日艦，不得過奶奶山，同時命渤海隊艦巡行海州如有日船開往，准予扣留，因之日船不能再往，而英商船祇准裝鹽，不許到海州運貨，從此外輪不得往海州矣。

華商輪船激增　日船禁航華輪即開首先行駛者，爲合衆公司之鄭州徐州海州三船，次招商局亦特闢海州班，而與隴海路局訂立水陸聯運契約，派同華嘉禾等艘行駛之，嗣後以西北軍事結束，隴海路貨運日多，而華航業公司，造沭平沭安兩輪，專行滬海，亦與路局聯運今該公司又在添建新船兩隻，準備加入此線行駛也，此外尚有山東悅來公司華北鐵大輪局等，均放有專班船，其他之國輪，在海州運鹽者更有海運三北等輪，總計現時正班中國輪有八艘，臨時船有十六七艘，海州以大埔爲港埠，上海與青島各地去船，多到大埔港內，裝卸貨物，初時漲潮時，大埔尚有十六七尺吃水，凡四千噸以下之船重載到海者，猶可至大埔，在近兩年中，海港大變大埔之沙泥，從外港海潮捲來，日見淤積，漸次淺涸，近兩年中，因沙積水淺，而遭失事之船，不下十餘艘，乡至三四十次，至去年冬最涸時，大埔吃水祇剩六尺，連空船亦難行駛，貨物多用駁船，隴海路之材料船，亦改從浦口上岸，轉津浦車至徐州運往，改良海港之議乃實行，

新港已告成功　隴海路局局長錢宗澤，鑒於大埔港變遷，沙積水涸，到埔之船，至多不過裝三四成儎脚，而且尚須候潮方能駛進商運不便，各船至不敢開去，恐遭失事也，錢氏乃大計決改造新港，就十年前所定墟溝港，實行開闢建造，但經德工程師估計，須二千萬元，方能開成此海口，查墟溝吃水最深有四十英尺，潮退時亦有三十二尺，可泊三萬噸巨輪，錢局長決定實行，以經費支絀，先在墟溝造止波堤，建一個碼頭，同時將大埔之通海鐵路，移至墟溝，並設貨棧，又請財部將海關亦移至該處，至本年方始完工，九月十二日，路局爲墟溝新港告成之開始，試航之第一天，終上海派四千噸吃水十八英尺之海輪一艘，滿載比國運來之隴海路材料，試行至墟，有無妨碍，如果試航成功，即通知各輪公司，改行新港，今日接到墟溝電報，第一次海輪重載進墟溝成績甚佳，新港已告成功，以後大埔實行廢棄不航矣，陝甘來貨，從此可以盡量運到海州從墟溝轉滬也。

中國西北航空方法（續）

距離里數計　全線路長達四千零五十公里計上海至南京二百七十公里，南京至洛陽六百九十公里，洛陽至西安三百二十公里，西安至蘭州五百七十公里，蘭州至肅州六百二十五公里，肅州至哈密五百五十公里，哈密至迪化五百公里，迪化至塔城五百五十五公里云，

歐亞洲聯航　關於歐亞兩洲聯航問題至爲重要蓋中國自封[redacted]東北郵政後，原由西比利亞鐵路轉往歐洲之郵件，均改裝輪船，取海道赴歐，稽延時日，殊感不便故郵政司長林實民曾與歐亞航空公司數次磋商，擬由該公司設法用飛機載送郵件，藉以抵制郵政權之作梗，此事已有結果，據孫氏語記者關於歐亞兩洲聯運辦法，已經商妥聯郵辦法，俟正式通航後由郵局電知國際郵聯轉知各國郵局收寄歐亞航空郵件云，

恢復京滬線　上海至南京之京滬線，前因戰事影響暫行停航，該公司以邇日京滬乘客極感不便，且各埠郵件亦未能暢通，故已決定今日起恢復云，（完）

滿洲古蹟雜紀

行三四里。突見蒼茫塔樹。儼若圖畫。松影參差。隱露紅牆一角。即無量觀也。由山下歷石磴數百級。始達觀門。見正殿三楹。中塑三官像。左爲呂祖。右爲邱仙。即長春眞人邱處機。出觀西折。再歷石磴數十級。南向有門。額曰小蓬萊。其上爲西閣匿檻。有聯云『水界遼河。山涌華表。歲歷數代毓秀鍾靈。眞乃東都勝蹟。千峯拔地。萬笏朝天。看四時晴嵐陰雨。遙連南海慈雲。』閣西有客堂。地勢極高爽。俯視泉石。旁瞻谿谷。烟雲變化。林麓向背。皆在窗檻間。微雨時動。殿角玲鐸齊鳴。令人慨然有出塵之想。出西閣門。北轉至羅漢洞。洞下有石。敲之作木魚聲。曰木魚石。洞左迤南爲老君閣。閣前十老松一株。靈根拘石。古色參天。俗呼萬年松。閣後巨石。上建王后殿。殿後絕壁。峭不可登。好事者鑿爲磴。凡有八。俗名八步緊。左右凋谷。下臨千仞。誠險境也。觀後石壁削立。其色蒼黑。摩崖有字曰振衣岡。岡之左右。怪石森列。累累欲墜。山無撮土。松生石罅間。亦奇觀也。循徑西行。下至山麓。見有巨石。其圓回卵。上刊太極石三字。倒置路側。旁鐫小字曰『道光三年四月二十四日此石翻身。』石下有廟曰祖越寺。亦本山五大寺之一。今則勢將頹廢。無足觀矣。出寺西行約二里許。北折入山口。石徑巉巖。旁有大松。山風鳴其上。松下草間。有泉流出。水觸石鏗然有聲。友人告余曰。此龍泉之水也。

新詩　歡迎投稿

白癡（海沙）

我願我腦紋展弛，
展成如一張白紙，
我願我靈魂飛去，
飛向那蒼茫的太虛，
我願我感官窒息，
窒息了成爲一個白癡！

○

我將癡騃的了此餘生，
忘懷那一切的悲哀與苦痛，
蔑棄那一切的幸福與光榮，
我將癡騃的了此餘生，

○

仇視我的人們饒赦我吧！
我已是沒有智慧的動物，
我已是無抵抗力的俘虜，
仇視我的人們饒赦我吧！

○

嫉惡我的人們可以滿足了！
這樣的我已不値得訕笑，
這樣的我已不値得譏誚，
嫉惡我的人們可以滿足了！

○

同情我的人們勿須在歎息，
我是深負了你們盛意，
我是如劇了你們的惋惜，
同情我的人們勿須在歎息！

○

愛戀我的人們拋開我吧！
我這無靈魂的尸骸，
我這最醜惡的魔怪，
愛戀我的人們拋開我吧！

○

我將癡騃的了此餘生，
忘懷那一切的悲哀與苦痛，
鄙棄那一切的幸福與光榮，
我將癡騃的了此餘生，

○

我願我腦紋展弛，
展成如一張白紙，
我願我靈魂飛去，
飛向那蒼茫的太虛，
我願我感官窒息，
窒息了成爲一個白癡！

八，十，一九三二，

呻吟（華難）

（一）

毫無金錢和勢力的我，
久被人間忘記了，
只剩這個憔悴的殘骸！
漠然流浪在荊棘的歧途，

（二）

我這一棵赤裸裸地鮮心，
早已埋沒於孤寂的愁城，
祇有這一縷勇不起的精神！
任着鐵蹄之蹂躪，

● 青島行上海　大連丸　十月三日　午前十一時
奉天丸　九月廿九日
● 天津行　天潮丸　十月五日　前十時
● 天津行（塘沽）　長平丸　十月三日　前十時
濟通丸　九月卅日　後八時
● 登州龍口行　龍平丸　九月廿八日　後六時
● 安東行　濟通丸　十月四日　五時
濟通丸　九月　日後　時
● 阪神行　大連　經由營口出帆　長順丸　十月六日
● 香港行　福浦丸

大連汽船株式會社
專屬貨客經理店　永和公司　大連市敷島町六番地　電話七二七五番　七八六八番
阪神航路專屬荷取扱店　大連市須磨町六〇番
營口　兒第商會　電話長　五二六二番　四六八一番

痔瘡患者來函感謝

夏氏化痔膏　化痔土龍散

夏福興堂大鑒敬謝者鄙人內子前患痔瘡請醫診治用過他種痔藥迄未見效後閱報端見有貴堂之化痔膏土龍散主治痔瘡一症效驗非常鄙人半信半疑購買土龍散半料化痔膏一盒合內子試用未及兼旬痔痛止腫消霍然痊癒鄙人深感此藥奏效神速謹修蕪函登報鳴謝并介紹同患者知所問津焉
奉天大西關熱鬧街朱潔琰謹啓

每盒現洋一元　一料大洋五元　半料大洋三元

寫眞機

材料　器　批發
木村洋行
奉天日站浪速通六
電話　三五四四　二三三五

恭頌奉天暫編第一旅一團一營營長楊公蔭周暨連排長等德政

營附李君旭東
第一連連長 王樹仁　二連連長 王寅東　三連連長 戴樹田　四連連長 張一良　五連連長 楊景賢
騎兵第一連連長 鄭子臣　二連連長 劉惠風　三連連長 楊作善
並頌諸排長士兵等德政

竊田莊台地近海濱久爲匪徒之區往昔鄉井安全皆賴防軍駐鎮得以太平自去秋事變防務空虛胡匪肆擾台鎮不安鄉間淫掠尤甚然商民萬衆一心抵死相拼並設種種防禦奈匪勢浩大民力所能抗延至歲暮民力告竭而匪日增竟有朝不保夕之危處此惶恐萬狀之頃忽承駐營王司令調撥一營營長楊蔭周來台討防商民慶幸得有庇護復見天日也溯楊公到防督飭官兵日夜防守躬率勁兵下鄉痛剿胡匪遠颺宵小斂跡商業遂漸恢復人民始安枕楊公於春耕時恐農民不能播種派騎兵二連維持耕種頃豐五谷成熟又派兵保護秋收今秋之收穫實非楊公所賜也故商民感德有口皆碑特登報端藉鳴頌揚

商務會正會長殷憲章　副會長趙靜山　台街民戶代表委員會委員　馬炳陽　工會代表街長李志先　士紳　馬海橋　鞠勳臣　梁俊閣

奉山鐵路管理局啓事

爲廣告事查本路所存無主認領之旅客行李多件現擬即出售變欵充公以資結束茲定於九月二十八日起至三十日止每日上午八時至下午四時在奉天總站西端本局汽車庫內將現品陳列當場叫賣各界人士爲有願得廉價物品者即希至期携帶現欵親往該處擇購可也此啓

臨時特別大賽馬

開催日　九月廿三日（星期五）　九月廿四日（星期六）　九月廿五日（星期日）　十月一日（星期六）　十月二日（星期日）　十月三日（星期一）

每日午前十時開始（雨天順延）

勝馬投票券　單勝式　複勝式　各金五圓
添贈品入場券　二十圓　金三圓　金壹圓
勝馬投票券附加券（於每賽馬時發售依勝馬投票）（券附加券還付金章定返還之）

贈品

頭等　金四萬圓　壹枚（袖賞各金六百圓）
貳等　金壹萬二千圓　壹枚（同　金四百圓）
參等　金壹萬圓　壹枚（同　金貳百五拾圓）
四等　金壹千圓　拾枚（同　金壹百圓）
五等　金八百圓　拾枚以內（同）
◎附加贈品　頭等號碼之末尾號碼各金參圓（末尾贈品於各代售所返還）
◎於第六日特定賽馬時執行

社團法人 大連競馬俱樂部　電話三三一五二番

添贈品入場券代售所

大連市連鎖街心齋橋通　榮[illegible]商會　電二二一〇七番
大連市奧町一六　山田商店　電六一六八番
大連市浪速町一五八　袋布茶舖　電四四四五番
大連市浪速町七九　福田硝子店　電四三四〇番
大連市監部通六九　洪來永吳服店　電五七二六番
大連市山縣通一四四　東和汽船會社　電五一〇五番
大連市信濃町一四一　原田商會　電四三六一番
大連市近江町一〇八　近江堂　電七七一二番
大連市春日町一八　廣信社　電三七一七番
大連市千代田町六　興順盛錢莊　電八六三八番
大連市沙河口大正通一六九　泰山洋行　電九七〇三番
大連市聖德街三丁目七七　榮太郎書店　電九五〇七番
大連市小崗子橋立町一〇　露天市場事務所　電三七二四番
大連市西崗子街一一五　仁泰錢莊　電四二五二番

洮昂齊克鐵路工程局標購機務材料廣告

本路標購機務用薪油機車配件客車配件貨車配件等事配件制動五金雜品包括電氣木材工具等十二項如有願承辦者可向本局材料股領取標單及招標簡章購料則例定于本年十月十五日上午十時在洮南本局當衆開標投標商家於開標時須繳投標押欵現洋三百元中標即作承辦押欵未中者于該標解決後如數發還特此佈告

大同元年八月　日

奉天省積欠商欵整理委員會通告

爲通告事查本會應辦關於舊機關欠欵事宜茲於本年八月二十六日奉國務院總務廳派員來奉接收移歸新京辦理本會即於是日結束合行通告

奉天稅務監督署

爲佈告事本署綜司権政用人至繁誠恐品類不齊或有假借名義在外招搖詐欺情事本署耳目難週考查不及商民知識簡單致受愚弄須知本署用人行政一秉大公斷無私相授受及以金錢運動之事倘有無識之流受人欺詐准其來署舉發但須備具妥實舖保依照正式手續呈訴本署實究嚴辦決不輕縱其凡捏名黑呈概作無效特此布告周知

建國紀念大優待

逕啓者建國伊始百度維新凡屬四民罔不欣賀本廠爲慶祝建國起見遂不惜犧牲作優待新安裝電燈電力用戶之舉在此慶祝期間（由十月一日起至十月三十日止）凡裝電燈電表者均一律格外優遇所有辦法列後事屬創舉機不可失用電各戶當興乎來除已由廠組織勸誘班分持傳單廣行勸導外合再登報聲明

優待辦法如左

裝電燈
一、免收押金
二、試驗費減收一半（三個月待付）
三、工資減收一半（同上）
四、裝電燈一盞收料價三元（先交）
五、裝電表一具收料價二元（先交）

裝馬力
一、押金半價（先交）
二、試驗費十馬力以下每架一元十馬力以上每一馬力增一角（三個月待付）
三、屋內材料費按實價核收（同上）
四、裝電表一具兩圓（先交）

請注意
一、屋內工料自作亦可
二、直接報裝否則向本廠所派勸誘員報裝亦可
三、對於手續如有不明瞭之處請向營業所或勸誘員詢問

奉天電燈廠　營業所電話滿三六四四號　日二三〇三番

奉天漁業商船保護局啓事

啓者本局財政科長吳國忠請假回江省通河縣籍省親本月十一日乘火車行至双城附近被匪劫車當被劫去漁字第九號護照一紙紅色鑲心形第五號記章一枚青制服一套勿論落於何人之手均作廢除呈報外特此登報聲明

痔瘡廿四種圖

中醫論痔漏一門、分爲二十四種、雖分門別類、然得病之由不外乎風、濕、燥、熱、醉飽入房、筋脈橫解、精氣脫泄、熱毒乘虛下注、或憂思太過、蘊積熱毒、憤鬱之氣致生風濕燥熱、四氣相合而成、如結腫脹悶成塊者、濕盛也、結腫痛如火燎、二便閉者、大腸小腸熱盛也、結腫多痒者、風盛也、肛門圍繞、摺橫破裂、便結者火燥也、有生於肛門內者、或外者初起成瘰、不破者爲痔、破者爲瘻、日久而出膿血、黃水浸淫、淋漓不止者爲漏、結在肛門而成硬核、管長數寸、痛苦難忍、因循不治則正氣一衰、其發更厲、夏氏化痔土龍散、乃係世傳、主治痔漏一症、百發百中、萬用萬靈、並不受刀割之苦、其管硬核、自消永不復犯、

夏氏化痔土龍散功效

以上各症初得之時最好服

夏氏化痔土龍散

頗有特效、有服一料斷根者、有服三料而始見效者、不過得病之輕重不同、體質各異、服至痔核或漏管斷根爲止、外痔已破者、即用夏氏化痔膏擦之、內服夏氏化痔土龍散、痛止腫消即可全愈矣、

夏氏化痔土龍散服法

每日服兩次、每次由半包至一包白水送下、忌　禁忌燥性、未破結核者、必須服夏氏化痔土龍散、倘如已破成瘡、敷此膏無効者、內中濕熱太盛、速內服夏氏化痔土龍散外敷藥膏奏効神速也、

夏氏化痔膏用法

先將患處、用硼酸水洗之、藥綿花擦淨、然後再塗此膏、此藥在北平施送數十年、治愈者何止恒河沙數、近年因原料大漲、迫不得已、而收藥資、一料兩大袋、大洋五元、半料一大袋、大洋三元、外埠函購者加寄費兩角、

奉天商埠地九緯路東頭楊字里純厚里胡同　夏福興堂啓

設立京城支社啓事

逕啓者敝社以京城爲日滿交通重樞貿易亦漸繁冗敝社爲便於閱報起見特於九月在京城設立支社仰該市商民如有訂閱報章及刊登廣告者請向支社接洽可也特此奉聞

地址京城府樂園洞二五一

本社營業部啓

淋病救星

用費極廉　收效極快

果奴司替利

自來淋病素稱頑症頗難醫治蓋服藥注射均不能直達患部故絕難收效惟用

果奴司替利

插入患部立奏奇效旅行辦事均無妨碍使用前後毫無痛苦

果奴司替利德國拜耳大廠出品經過德國醫士學會證明爲近代治淋唯一聖藥說書函索即寄

總經理 德商興華公司 藥部　瀋陽商埠南市場西　電話二五八九號

瀋陽寶康藥行代售

國府將改造
宋子文赴潯要務

【南京二十八日電通電】國府行政院副院長宋子文、今朝乘飛行機赴廬山、其目的爲改造行政院、就汪精衛孫科等之人事更動意見、與蔣介石協議、據確息、此次之廬山會議、決定允准汪精衛辭職、由宋子文正式升任行政院長任孫科爲立法院長、此外更替部長級二三名、又中央政治會議主席團三名、增加爲五名、追任孫科宋子文、似一新中央陣容、

劉軍狼狽放棄芝罘
誤爲韓軍乘船襲來

【天津二十八日電通電】劉珍年代表、昨日招請天津中國側新聞記者、發表韓劉兩軍衝突之原因及經過等、其中關於劉軍放棄芝罘、有一趣談、即二十二日黃昏芝罘公安局海面監視員見前方海面、有軍艦兩隻、遂報告韓軍到來、劉司令一時甚爲焦急、即時報告前線之劉珍年、請求指示、劉氏下令全軍向棲霞退卻、由此放棄多年作爲根據地之芝罘、但所謂兩軍艦者、實際一係日本軍艦、一係中立立場之渤海艦隊軍艦、

中國赤匪最近狀況(續)
鄂豫皖邊境乃其根據地

匪俘爲之感泣、蓋赤匪到處宣傳、如被國軍捉獲、萬無生理、不料中國軍之寬仁、不止網開一面也、惟回籍之俘匪、在最近期內、仍責成各縣之於政委、政委即據以定獄不復究詰、

政委之下、設組織、青年、總務、政務、宣傳、鼓吹五部、惟赤匪慣用高壓、暗殺等項卑劣政策、故發生極強度之反響、近來派系紛歧、互相仇視、其最著者、

約有六派、一日僞中央派、朱毛等主之、此派即現勢派、所謂順我者生、逆我者死、以少數人之意志、刦持羣衆者也、二日右派、羅章龍等主之、以和緩鬥爭、節制殺戮、爲博國人之同情、以掩飾其猙獰面目、而匪中視爲開倒車之舉動、刺激甚深、三日社會民主黨、傅柏翠等主之、其黨羽遍布於閩西一帶、四日托洛斯基派、施簡等主之、內容尙欠充實、五日李立三派、李曾任僞宣傳部長、嶄然露頭角、與之交游者甚衆、旋以涉嫌被撤赴俄、學習、而附李者自立門戶、猶有相當之潛勢力、六日AB團此爲匪中最大秘密結社、亦智識階級之集團、留俄學生返國後、加入該團者亦多匪方視爲最大障碍、一經査獲、立殺無赦、甚至稍涉嫌疑、即加駢戮、鄂東豫南一帶所殺極多、贛南尤甚、黃公略所部僞三軍僅五千人、以肅淸AB團嫌疑被殺者幾達其半、而僞江西主席曾山之妻、僞第三軍宣傳鼓動部長羅元鳳、均以此見殺、該團經此屠殺、頓形衰落紛紛離向自首、所謂自首、有兩歧之途徑、

一向赤匪自首、匪雖貸其一死、而匪以極艱苦之工作、極嚴密之監視、使之求生不得、求死不能、一向國軍自首、則不啻脫苦海而游福地、度難關以登坦途矣、在最近數月內、赤匪備受壓迫、曾有三項預定步驟均經失敗、故吾人知匪之末日將至、

其第一項爲入閩、別開生面、但因閩南語言不通、民情扞格(即拒絕赤匪之宣傳)加以十九路軍開到、故狼狽退出、其二項謀擊破粵以紓後顧之憂、並乘機襲取東江爲根據地、亦因粵中民團强固、該匪本身實力大薄而失敗、其三項爲併力北竄、進擾長江、與鄂皖贛赤匪打成一片、此即孤注一擲之辦法、赤匪認爲最後五分鐘之掙扎、自宜黃樂安被中國軍攻克後、匪之銳氣已盡、無能爲矣、匪棄贛南老巢、蓋因歷年壓倒之下所謂赤色區域發生恐慌及無暇生產之普遍的病象、農村凋敝、壯丁消亡、雖可負嵎一時、苟安燕幕、殆等於石田之可棄矣、近來匪軍之弱點愈益顯露、試舉之如次、

軍餉不繼、匪軍在贛南者、月餉達六十餘萬元、其來源皆自中心城市奪取者、今既蹂躪一隅、無法籌措、同時發生糧食之恐慌、官兵逃亡日衆、此其一、

甲牌長予以管束、以戢其野心、洪湖附近各要隘所獲之俘虜、因據點尙未就緒、將一律解往岳口暫予收容、此間對俘虜之糧食與藥品源源接濟、以示體卹、

鄂南方面、孔匪荷龍敗走後、陽新大冶各屬、逐日擴獲、與鄂中區潛沔一帶相同、蓋匪區所謂平分土地、皆已實施、而沒收耕牛耕具、概未發給貧農雇農、故匪區下之民衆、無暇耕種、亦無力耕種、惟每年舉行秋收鬥爭一次、以劫奪面亦區之糧食、故今日所收復之匪區、雖有天時地利、亦無收穫也、今後農東之救治、愈不可緩、所望中國當局持此不懈、以救此間區之孑遺也、(完)

對華交涉自有時機
有吉公使表示意見

【南京二十八日電通電】本日呈遞國書平安竣事之有吉公使有左項表示、

呈遞國書之儀式、順調終了、今後滯留南京數日間、與中國側要人交歡、一俟與要人周旋畢事、即返上海更赴北平、對公使團作正式抵任之周旋、然後歸國、對齋藤總理內田外相有所報告、並請示今後方針、十月末或十一月初歸來、正式執行職務、與中國側之交涉、爲自彼時始、在今日情勢下、雖有何種提出、亦不能順調商討、交涉當自有其時機、故擬以不焦不急之方針進行

高橋藏相無辭職意

【東京二十八日電通電】山口幹事長、本日午後、在政友會總務會陳述、謂在葉山之高橋藏相、恢復健康、無辭職意、

政友政務調查方針
決定對時局策四項

【東京二十八日電通電】政友會于二十八日午後三時開政務調查會役員會、就此後之政務調查方針、協議結果、決定左記四項、至四三十分散會、

一、關于統制重要產之特別委員會、其他產業之統制問題、

二、財界對策特別委員會、就整理負債低金利、爲替及租稅、並昭和八年度預算調查、

三、改正選舉法、滿蒙對策、關于雪國及遠島各特別委員會促進完了調查、

四、就地方制度之根本的改革一層、實行緊密的調查、

日皇派皇弟
赴早大祝典

【東京二十八日電通電】日皇陛下對于早稻田大學、定期十月十八日舉行五十週年紀念祭典、決定差遣秩父宮殿下、並以獎勵私學意義、頒賜金若干、

調查報告書
決二日正午發表

【日內瓦二十八日聯合電】李敦卿等之調查報告書公表日期、于二十四日在理事會決定、十月一日公表、日本政府爲須翻譯、提議延期公表日期、聯盟側承認其主張、決定二日正午、在日內瓦公表、東京時間、爲二日午後八時、

英國協力內閣破綻
重要閣員三名辭職

【倫敦二十八日聯合電】麥克唐納之協力內閣、保守黨閣僚以外之重要閣員、國民勞動黨領袖國璽尙書費律書史諾頓氏、國民自由黨領袖內相薩哈巴特散杪愛爾氏、國民自由黨蘇格蘭事務相薩嘉爾德馨克烈西氏、以前在鄂大瓦英帝國經濟會議成立之鄂大瓦協定、侵害英本國議會之預算協贊權、且英國之自由貿易主義受重大打擊、與三氏等年來所持之政見相反有辭職之決意、雖經麥克唐納氏之努力、本日在特別閣議、辭職他閣僚側妥協之途徑、因之正式提出辭呈、自昨年十一月以來、善處國難之麥克唐納協力內閣、由此開始崩壞、

鮑全權表示
抵門司時所發表

【東京二十八日聯合電】新興滿洲國最初駐日大使鮑觀澄氏偕同夫人王貞、大迫參事官、福島事務官、孫秘書等十餘名、搭乘烏蘇里丸抵門司、受官民學生等之盛大歡迎、午前九時自下關乘列車東上、當出發前有左項表示、

予此次受命爲駐在貴國之第一次使節、對於貴國莫大之援助與最近毅然舉行之正式承認我國之際、謹代表執政及三千萬國民、以滿腔之赤誠、表示謝意、吾人最引爲遺憾者、爲人口既多、面積亦廣之中華民國、不幸爲少數軍閥與黨閥所盤據、以爭奪政權爲能事、以致國家之名實俱失、國民遭塗炭之苦、推而影響於東亞民族之幸福、值此難局、負東亞民族指導責任之國家、惟有唇齒輔車關係之日滿兩國、希望聘請貴國學識經驗兼備之賢能、基於互相協調之大精神、以資開發敝國、予此次拜受重任、不喜作外交官式之禮儀與言辭、願以青年的淡白與熱誠與貴國紳士交接、切望了解此點後、時賜援助指導、

羊城煙館多

廣州訊云、廣州市烟館林立尤以河南方面爲最多、査全市吸食鴉片煙館、就警界內統計共有四百九十二間、河南方面佔一百五十二家、芳村及花球佔二百卅八家、其設置較爲特色而營業較大者、以河南之大廣州精海新中華樂安開日月星等、近因加銷煙料問題、又惹起軒然大波、茲將河南烟館之營業狀況、與最近醞釀之罷業風潮、分錄如於、

▲…徵費額數　禁煙局徵收河南烟館之各種費用、(一)一次過領牌費、(二)每日認銷公烟額、河南各烟館、每日認銷之烟額、以烟燈之多少爲標準、烟燈在四十盞以上者、每日認銷公烟七兩至八兩、三十盞以下者、每日認銷公烟二兩至五兩、每認銷公烟一兩、約虧本二元五角、因河南各烟館、均賣開口盅私烟、(河北則賣封口盅公煙)、公照每兩祇值五元、私煙每兩則值六元五角、故平均每領公烟一兩大約虧二元五角、(三)烟燈捐、(每煙燈一盞、每日夜由禁烟局徵收照燈捐一角、大約河南鴉片項下收入、每日約在四千元左右、河北芳村花球及河南警界外各鄉、未計在內、

▲…色誘政策　各煙館老板爲迎合社會人士心理、以廣招徠起見、乃招致一般淫娃蕩婦在煙館內充當女招待、名爲賣生果、實與賣淫、當河南煙花最盛時、河南各煙館之女招待額數、竟達五百名以上、因而素無煙癖之登徒紈袴、亦藉吸煙爲名、蟬聯至各煙館、每多因此而有煙霞癖、禍人之烈、無殊洪水猛獸、

▲…禁花影響　河南煙館不啻爲野雞之公然賣淫場合、故河南各街坊衆、以各煙館如此做去、貽害地方、誠非淺鮮、乃由河南四十一約坊人、聯名呈請公安局將其查禁、以維風化、公安局據呈後、以人言可畏、不得不稍順民情、乃密派督察長倉廣綸前往偵查、確屬實情、并查悉洪德分局長茹有泉、有操縱嫌疑、而豪聖、海幢兩分局、亦有知情不報之情事、遂不動聲色、星夜派警前往、嚴拿河南煙花、故在河南各煙館、捕獲煙花一百二十餘名解返公安局處罰、並將洪德分局長茹有泉撤差、至海幢分局長簡德勝、豪聖分局長張雄撮均記異常大過一次以示懲戒、故河南煙花頓告絕跡、而河南各煙館營業、乃受極大之影響、且因生意不前、而閉歇者、禁煙局之收入、亦連帶受影響、

▲…醞釀罷業　禁烟局方面以自禁煙花後、該局收入奇絀、乃欲將所受之損失、取償於煙館、故頒行新例、由九月十日起、實行加取煙料辦法、決定每煙燈一盞、每日加煙二錢、並由上月三十一日起、分別派員赴河南合煙館調查、煙館方面、聆此消息、以各煙館自禁煙花後、營業前途已成一蹶不振、今禁煙局又欲增加煙額、不啻百上加斤、因而一致反對、昨晚河南各煙館老板、特假座河南警界外南田鄉南香茶樓、召開聯席討論一切應付辦法、旋議決對於按燈加煙案、一致聯請禁煙總局撤銷、以恤商艱、否則惟有舉行罷業、以待解決云、

鮑駐日代表等抵京
訪見內田外相陳詞

【東京二十九日電通電】滿洲國初次駐日代表鮑觀澄一行、本日(二十九)午前八時三十分抵東京、

【東京二十九日電通電】今朝入京之滿洲國初次駐日代表鮑觀澄、本日(二十九)午前十一時十五分、赴外務省訪見內田外相、陳述新任詞、

【東京二十八日電通電】關于滿洲國駐日全權鮑觀澄之待遇、外務省及宮內省協議結果、考慮法國等之先例、名義雖爲大使、暫時以公使資格待遇之、俟列國承認滿洲國後、再以大使資格待遇、

日外交官
一部更動

【東京二十八日電通電】外務省本日(二十八)發表左記更動、

駐美日大使館　加藤參事官、調任駐英大使館勤務、

駐英日大使館　澤田參事官、調任駐法大使館勤務、

駐法日大使館　栗原參事官、被命歸國、

日本選舉公營問題

【東京二十八日電通電】改正選舉法之法制審議會主查委員會、于二十八日午後三時、在首相官邸開會、關于選舉公營、由各委員發言、就左記數項討論、未曾決定、至午後四時散會、

一、公營選舉之種類及範圍區別如何、

一、公營由自治體實行歟、或由國家實行歟、

一、公營之經費如何、由候補者徵收乎、

一、公營委任自治體之場合、發生不公平如何、

滿鐵繼任理事未定

【東京二十九日聯合電】關于補充滿鐵理事問題惹起林總裁之進退問題、繼續糾紛、二十八日午後荒木陸相對于政友側之意嚮、表示同答、柴田翰長就訪問題與齋藤首相協議、現在政府軍部滿鐵側意見一致者、爲河本大佐、滿鐵總務次長山崎元幹、殘餘一名未決定、

中美小麥借款消息

【南京二十九電通電】據中國側消息、美國對華第二次小麥借款交涉、異常進行、日內將正式調印、基于該契約、第一次發送小麥、預定十一月中到上海、

令禁止双十節放假

【南京二十九日電通電】國民政府、藉口國難時代、本日(二十九)以行政院之名義、向全國各官衙及其他發出通告、謂禁止十月十日双十節之放假休業、

防止輸入撫順煤策
國府實業部計劃徵稅

【南京二十九日電通電】國府實業部、以日本側撫順煤炭爲目標、對于外國產煤炭之平價競賣、研究暴壓方針中、本日(二十九)向行政院提出具體案、就外國煤炭之輸入、預定徵收一噸二元乃至一元五角之特別稅、

皖西剿匪訊

蚌埠訊云、皖西接壤豫鄂邊陲、交通阻塞、剿赤消息、無從探悉、茲聞中國第十二師特別黨部職員宋小帆因事來蚌、記者聞訊往訪、承述皖西剿赤情形甚詳、且係親目所睹、爰特錄之如後、以饗讀者、(下爲宋君語)、

此次蔣介石總司令親率大軍圍剿豫鄂皖赤匪、在皖西方面、自陳調元失敗後、剿赤部隊、悉由第三軍軍長王均統一指揮、共分三路、右翼霍邱之線、爲第四師徐庭瑤部、中路爲王均部之第七師、第十二師、左翼爲第一師胡宗南部、(現由第二十五路梁冠英部接替)、自動員後、各路開始攻擊、霍邱相繼克復、惟皖西由六安霍邱、原有淠河、橫亙其間、赤匪蹂躪已達二年、河西之麻埠、金家寨、地連豫鄂、山嶺重疊、形勢險要、爲匪之巢穴、憑險固守、赤色恐怖、瀰漫河西、勢極猖獗、往歲陳調元部剿辦數載、迄未越雷池一步、官軍與匪軍、以淠河爲鴻溝、儼成二國、匪經此長期經營、組織完備、各區鄉均有蘇維埃政府合作社等、農民銀行、消費合作社、金家寨則有皖西北道區蘇維埃總機關、及總指揮部、總政治部等、並新造各種紙幣銅元、及飛機場、跳舞廳列寧學校等、皖西赤匪、統稱皖西北道區紅軍、第四方面軍鄺繼勛爲總指揮、徐象謙爲軍長、聲勢頗大、自中路軍收復六安後、即積極渡河、由王軍長(均)親赴前線督戰、並委曾萬鍾爲中路前敵指揮官、率領第七第十二兩師渡河進剿、在大廟集之役、十二師與赤匪三師人激戰兩晝夜、匪以全力猛攻數次、卒未得逞、傷亡約二千餘、狼狽竄退、自遭此大敗後、無異宣佈死刑、蓋匪本擬經十二師至河東、便可通行無阻、竄至正陽關、以求出路也、中國剿匪計劃、決採步步爲營、穩紮穩打宗旨、匪則屢戰屢敗、走頭無路、郭家店之役、匪猶作困獸之鬥、被七師三十九旅迎頭痛擊、傷亡枕藉、據俘匪供稱、鄺繼勛、前在霍邱時負傷、此次被我機槍掃射、腹中數彈、確已陣亡、現我軍節節勝利、已於本月三日、由南岳廟向獨山鎭攻擊、當日午佔領、匪傷亡甚衆、見大勢已去、軍心搖動、已無作戰能力、勢將瓦解、預料會師金家寨、掃穴犂庭指顧間耳、且軍民感情亦好、所收復之地由軍隊黨部協助地方黨政各機關辦理善後事宜、匪區民衆、咸感我軍愛護人民、無微不至、防辦民團有騷擾人民者、槍決、至被脅從歸來之民衆生命財產、絕對保護、秋毫無犯、近日扶老攜幼、重返田園者、絡繹不絕、且正值秋收之際、五穀豐登、難民回家後、生活無虞、骨肉團圓、誠可謂重見天日云云、

否認滿洲國獨立者
日決以强硬態度對待

【東京二十八日電通電】李敦報告書之中日問題解決策、爲滿洲僅於名目上存留中國主權、與以廣範圍之自治權、由此條件下、中日兩國、進行直接交涉、此項結論、略呈明確、政府對此、以爲凡對於滿洲國獨立的國家形態、加以何等變更之案、絕對反對、故如不承認滿洲國獨立、則中日交涉、爲無用之事、態度强硬、此項態度、一俟收到李敦報告書、即收拾意見、如無障礙、當在十月二十日以前、作成意見書、由松岡代表攜帶、經由加拿大赴日內瓦、提交聯盟事務局、

華學生畢業
日水雷學校

【橫須賀二十八日電通電】海軍水雷學校、于二十八日舉行卒業式、國民政府派遣之留學生海軍少尉姚班、葉可鈺、曾國進、何希琨等、亦同時畢業、

捷齊爾病狀

【倫敦二十七日聯合電】十二日在奧國罹病之英國保守黨首領捷齊爾氏、至二十七日病勢惡化當入療養院、

南京抗日會
役員總辭職

【南京二十九日電通電】首都各界抗日會役員、因當局嚴重取締、結果、藉口不能實行懲戒條例、本日決行總辭職、

伍堂氏東上

【門司二十八日電通電】伍堂理事、本日(二十八)午後通過本埠東上、

西印度諸島
受異常風災

【薩阿安二十七日電通電】昨夜以本埠地方爲中心、亘西印度諸島、周圍百二十里之大颶風、在阿里巴新島、汽船被破壞三隻、即時沉沒、蒲爾杜里哥島之各町村、發生死者三十四名、負傷二百名、在本埠亘四小時、大暴風雨後、發生洪水、木造房屋、全壞及半壞者多數、亘全島受破滅的損害、

美國決建造驅逐艦

【華盛頓二十七日聯合電】美國海軍省、本日(二十七)發表、即時着手建造驅逐艦二隻、該建造費、總額一千二百萬弗、美國海軍當局之言明如左、美國海軍、自一九二〇年以來、不建造驅逐艦、故爲交換老朽艦、痛感建造之必要云云、

漢口黨部長期排日

【漢口二十八日聯合電】漢口市黨部、本日(二十八)召集國商會及各業工會、決議長期排斥日貨辦法、並着手提倡推銷總產品運動、

大村氏赴奉

【京城二十八日電通電】新任關東軍交通部長之大村鐵道局長、本日(二十八)午後七時二十分、由京城出發赴奉、

會匪擾閩北

福州訊云、年來閩北各地因地方紊亂、土匪蜂起、各種會匪因乘機散佈邪說、誘惑人心、聚集徒黨、密圖不軌、其中尤以大刀會一派勢力最大、去年盧興邦部在永安沙縣一帶嚴剿大刀會匪、一時匪氛稍戢、最近該會匪乘馬鴻興旅被盧部擊敗、由淸流歸化一帶竄之際、復在淸歸兩縣鄉間大收會衆、死灰因而復燃、現更佔領淸流縣城、截留捐稅、勒派捐欵、聲勢日盛、盧部決再派兵圍剿、其餘上游各縣亦無不有大刀會匪之足跡、淸歸一帶而外、以松溪政和一帶爲盛、中國當局若不徹底解決、誠爲將來一大隱患、此外政和縣與浙省慶元縣交界之安溪村等處、則有九仙會匪、紅帶會匪、據爲巢穴、圖擾閩浙邊境、該省防軍第四混成旅錢鈺光部、對此已深加注意、南平縣資安里一帶、則有大道會匪據爲巢穴、建甌縣鄉間各處、則有萬字會匪據爲巢穴、其餘各地尙有一心會、王子會、等種種名目、其派別之繁、徒黨之衆、可以想見、中國軍事當局因各處共匪方熾、多無暇注意及此云、

轉瘦爲胖返老還童

劉君玉麟之肖像

未服精血素以前 衰弱之狀態 ◆ 已服精血素以後 强壯之狀態

逕啓者敝人生性儒虛崇仰聖教深知烟酒之爲害毒人最甚因研究理善以資戒已而戒人奈身體素弱神經虧損近又復蒙同謬選以副會長之職以匡協會務因此積勞身體日漸衰弱坐則痠頭重勢必倚斜行走四肢無力氣喘盜汗後見報章而購服精血素果然功效確非他藥可比諸症全癒矣飲水思源特將未服精血素以前與已後小照二頁寄上新登報端以表謝忱此致普克德藥行台鑒

聖道理善研究會東北第一分會副會長 劉玉麟啓

補血 精血素 强壯

精血生命：鶴齡千載鹿能長生而人爲萬物之靈壽僅七十古來稱稀良可悲也實因人晝耗神夜損精精血耗盡而無補救之力此爲精血虧損縮短生命之最大原因也

主要成分：由取壯健動物體內之生命素及胃液原素脖原素腦汁原素脊髓內分泌加診貴之植物原素用化學提取其精華以生理學製成精血之原素與人身體內最爲需要

主治病症：精血双虧　精液好盡　精神減少　幼年早婚　房事過度　頭暈目眩　力腦疲乏　夜不能眠　以及婦女　久不受孕　子宮寒冷　赤白帶下

贈送長生不老術函索者附郵票壹角即寄

奉天中街路北 普克德藥行　定價 大小 盒 現洋 五元 一元五角

敬啓者敝行於九月二日爲一週年紀念之期謬蒙各界人士源源惠顧實深不勝榮幸之至今爲酬謝惠顧諸君起見由此紀念之日起凡所經售東西兩洋各名廠出品之成藥一概減價八扣新聘著名醫師診治病症醫藥等費完全免收僅收掛號資一角如注射九一四及一千二百零六等每針僅收大洋二元補血藥針僅收大洋一元望惠顧諸君勿失良機是幸

奉天城內中街中間路北普克德藥行

測量 製圖 機械 器具一切　製作 修理 販賣

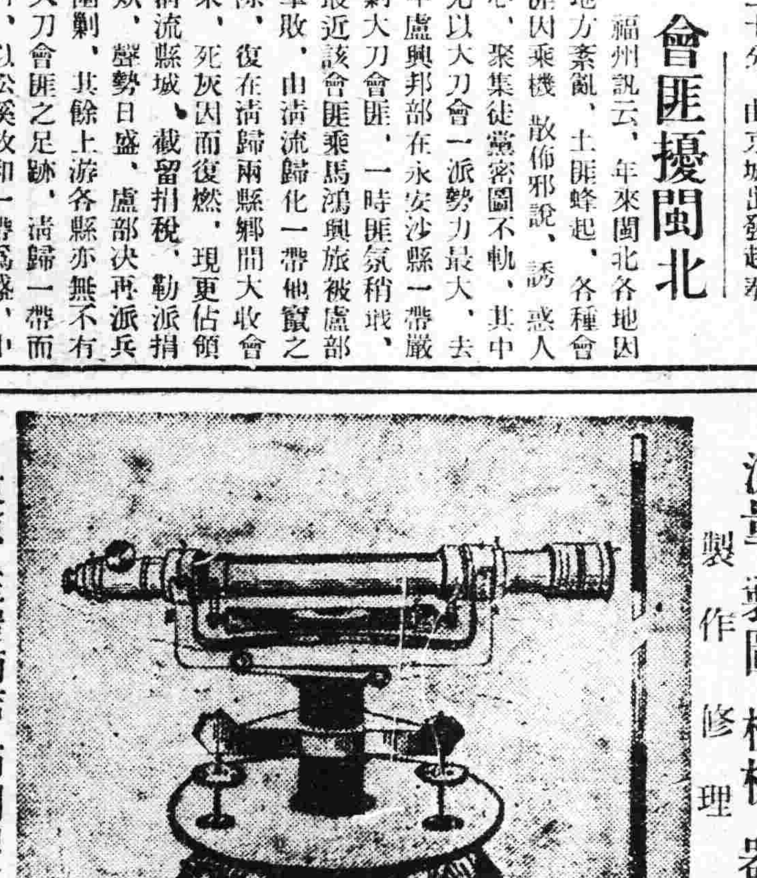

東京玉屋商店滿洲總代理店

水上洋行奉天支店

奉天若松町三十二番地　電話二三一一番

一貼就好 其效如神 癧膏 歐消化琥珀癧

專治各種瘰癧未破者貼之即消已破者貼之生肌長肉每貼一元双料二元詳細說明函索附郵票一分即寄不悞

奉天馬路灣苗圃對門 歐消化謹啓

綏化匪禍補誌

【綏化】月之十五日，駐屯本城友軍，開往他處一部，於是市民驟見友軍減少，乃起惶恐，是日縣屬之興農鎮，適爲大股匪團所襲擊，坐是謠耗頻傳，謠言四起，至十六十七兩日，居民杌隉，莫可名狀，其謀播遷而進退維谷者，尤所在皆有，迨至本日（十九日）得判新到之友軍，確於明晨到達之信，於是市民乃轉憂爲喜，頓呈一種融融之象，回顧前塵，悲歡眞乃判若霄壤矣，至興農鎮被匪慘掠之情形，玆補誌之於下，

月之十五日午前四時許，匪首黑龍海青等集合二十餘個匪團，撲入該鎮，鎮內市民於睡夢中忽然驚醒，此時槍聲已急如爆竹，火光燭天，始知匪已分頭燒掠，鎮之南門東門一帶殺聲尤爲震耳，鎮內民團四百略加抵抗，而自度勢已不敵，乃退入某燒商院內，蓋匪已有千五百名之多，全鎮要隘，悉爲佔領矣，商團開始抵禦，甫及交綏，竟爾傷亡隊長一名，戰鬥力遂乃失其效用，商會會長某，乃鑒於大勢之危急，乃用電話告急於駐屯海倫之日軍，當時撥隊出發，風馳電掣，倏忽而到，先用機槍向匪團掃射，擊斃之匪，計四十餘人，受重傷者約六七十人，一時匪團大亂，只顧逃命，不及還槍，及退出鎮外，尤形豕奔狼竄，所劫財物，遺棄路側，所架肉票百有餘人，亦陸續放還，內有商團丁八名，尚無何等傷害，惟槍枝已爲匪有矣，此次匪團縱掠時，並夾雜有鎮內游民多名，及四鄉無賴，並有女性數人，莫不趁勢打劫，亂搶亂奪，細至鞋襪之微，被褥之套，並皆搜索無遺，席捲以去，坐是被難之民，有致赤身露體不能走逃者，是則此匪之外，復有此種附匪，雖過拔毛，鐵網不漏，而禍乃益烈矣，日軍於剿匪工作竣事後，仍返海倫，一班商民咸惴惴焉恐匪團之捲土重來，洩忿報復，於是携妻帶子流離於海倫綏化呼蘭三城中者，紀其數蓋至十九日該鎮幾成空城焉，至損失房屋財物確數尚在調查中

區立校長委定

【鐵嶺】本縣八區校長，業經教育局委定，玆將姓名及校址詳誌如下，一區熊官屯，校長王思厚，二區大甸子，校長崔永勳，三區大汎河，校長周雩巖，四區范家屯，校長李春華，五區鮑家窩子，校長孫公用，六區鎮西堡，校長祝繼興，七區双樹子，校長王化清，八區何吉堡子，校長劉嶽東，

舊縣城城防堅固

【連山】錦西舊縣城江家屯，久爲胡匪淵藪，民衆屢受其劫，困苦之狀，不可言喩，自楊署長，曹隊長，張區團長，到任維持後，胡匪漸次歛跡，民衆小得其安，近數月來，雖有宵小蠢動，頗受驚惶，但賴該署長等力爲防禦，匪徒終未得逞，商農不過是「庸人自擾」實際上永未遭若何的損失，日前又有匪襲擊之耗，該署長等，調兵遣將，大事防守，並友軍飛機作爲中空援助，故匪方之鬼蜮伎倆，未伸張，對縣城未敢入雷池一步，現已遠竄無影，附郭乃告肅清，際此西成，農民可安然收穫，自此田禾一割，當更高枕無憂，『城防』可謂堅固

郵政局匯兌改收國幣

【鐵嶺】郵政局奉管理局通令，各局出售郵票，應仍准收前東三省官銀號，及公濟平市錢號所發行之奉票，然滙兌一項，改收滿洲國國幣云，

所令調查礦治現狀

【鐵嶺】縣公署奉到實業廳訓令，各縣所有礦治業現狀，亟應調查，玆頒表式一紙，仰即飭屬，逐項填報，以憑彙轉云

塩運署注重調銷運照

【鐵嶺】製驗緝私局佈告，案奉塩運署，第六一零八號訓令，略謂查調銷運照，分運單等項，業通令責成承辦調銷人員，辦理在案，玆規定調銷員應在註銷戳下，簽名蓋章，倘因風雨，或特別事故，難期查報者，可於註銷下，聲明延誤理由，違者照章處罰，以資懲戒云，

塩務當局保護運輸

【連山】本邑向產食鹽，故鄉村鹽戶，實繁有徒，但近年來，獲益無幾，緣以鹽戶之鹽堆積如山，未能售出，日前邑東白馬石村各灘戶，聯名呈請營口鹽務署，代爲售出，當局爲體恤計，已向奉天轉售矣，灘戶聞之，異常勇躍，日昨由營口鹽署派來特派員羅金滙，隨員畢英忱，並帶警士數名，警長一名，來連街保護運輸，以免意外，現駐街東，福昌客棧查鹽灘距車站數里之遙若加以保護，運輸實難因該項不能賣於奉天勢必由連站裝運云，

作俘經年終遭慘害 岳維峻遺屍運信陽

【鄭州函云】前豫軍師長岳維峻，曾於去歲被赤匪俘擄，雖經幾度營救，終未脫險，迨及最近，因向岳氏逼索財物，岳氏不應，赤匪乃將岳氏於八月八日殺害，匪軍司令部中，並將頭顱割去，厝屍於開封附近之金家寨，現由劉峙軍運屍信陽，以便安葬云，

紐錫蘭大水死羊最多 羊羣數百萬

威靈頓電云，此次紐錫蘭北部大水災，爲空前所無，事後調查，計淹沒田莊八千海克特（每單位約合中國十五畝許），牲畜之中，以羊爲最多，各村總計，有美羣數十萬約約羊數千萬隻云，

頤和園西瓜燈 一段上林珍聞

西瓜罩表黃皺，液甘形碩，色香味三者俱全，尤爲雋品，去紅閨中人，有取渾圓之瓜，去其瓤而鏤之爲西瓜燈者，綺思纖巧，懸諸庭除，燭光自隙紋中透出，照納涼人面，俱作碧色，別成一個世界，疑廣寒宮闕，即在人間也，挾故都某老閹官所云，帝制時代之頤和園中，有諸妃以西瓜燈鬪巧邀賞一段故事，爲近賢筆記稗史所未及，亦上林珍聞，玆記如下，同治帝萬幾之餘，頗涉聲色之好，夏日觀妃嬪裸逐，引以怡顏，一日，銀盤進瓜，上啖而甘之，賜諸妃同嘗，藉以解暑，上忽顧盼而諭諸妃曰，以瓜爲燈，制作有精麗巧拙之判，卿輩盍鈎心鬥角以爲之，能使朕展眉色喜者，當賚賜珍物，用以獎勵，翌日之晚，張宴頤和園中，爲賞燈之舉，燈計數十百盞，悉以西瓜雕鏤成之綠沉沉地，足恣玩賞，燈有鏤成十八羅漢者，有竹林七賢者，俱見工夫之細緻，最爲神奇者，厥爲瀟湘館春困發幽情圖，館之窗垂以簾幕，簾紋細若毫髮，犂卿嬌困之態，從簾中隱約出之，不知運用何刀，始能鏤刻至是，上大喜，詢之，知出於蓮華妃子之手，乃賞以翡翠西瓜，仁鸝色澤，均出天然，妃什襲以藏者若干年，及光緒繼位，妃亦老去，然猶寶藏翡翠西瓜不失，不料庚子烽火，八國聯軍，妃死於亂軍之手，翡翠西瓜，被外人所攫云，

女兒種種考證

▲女兒酒　紹興邑人，當生女之第一年，必釀酒若干甕，埋藏後園地下，留待嬌女嫁期，三星在戶，百輛迎門，方始取出以宴親朋，名女兒酒，

▲女兒茶　閩之武夷，茶名馳天下，聞最珍貴者，其採摘時，率由少女梯升樹巔以口囓而下，不假柔荑，名女兒茶，

▲女兒香　粵中東莞縣，土人多種香，銷路極廣，檢查時率以妙齡女子，婦女輩每擇香之最佳者，於稜角處潛割少許藏之，以易脂粉，名女兒香，阮嘯霞有詩曰『腰下荷囊脂粉好，背人偷換女兒香』

▲女兒機　夏布名，出湖南醴陵，布質絕佳，市價昂購且不易，係女子織作陪嫁物，而非賣品，與女兒葛性質類似，因完全在閨中時代成績，故名女兒機，

▲女兒節　俗於五月一日至五日，家家妍飾稚年閨女，簪以榴花，名女兒節，

太陽黑點變動驚人 地殼變動方興未艾 地中海成大陸挪威等處變滄海

巴黎電云，歐美著名之天文學家佛爾爾迪氏，因希臘大地震發表驚人之預言，氏謂歐美各地，受太陽黑點影響，地殼發生異象，予已預言，禍不旋踵，一一應驗，據觀測所得，所謂變動方興未已，地中海或成大陸，挪威等處改作滄海，亦未可知，蓋太陽黑點之變動，實有驚人之異象云，

（上圖劉存厚）

劉存厚用神兵征藏 張法師爲元帥吳法師爲軍師

成都電云，川軍劉存厚部下之神兵，約有萬餘，現正待命出征西藏，聞已任命張道仙波師爲元帥，吳天恩法師爲軍師，相輔行軍，該軍自信槍刀弗入，法咒堪能禦敵，張道仙並謂能調天兵天將相助云，

民廳注重村政

【鐵嶺】奉天民政廳，飭令各縣村長副，對於村政應注意事項有八，（一）保持公務（二）愼重交代，（三）攤欵事宜（四五）保持卷終選用僱員（六）整頓自衛民團（七）嚴懲土豪（八）遵用會帳及訂定各種册簿云，

縣六小學校領房租費

【鐵嶺】第六小學校長劉景堯，以各校房租費，每年均按春秋兩季請領，查本年房租費，大洋四百元，業經領到半數，時屆秋季，房租亟待清結，於廿日呈請教育局核發，以便轉給云，

小倫光顧學校

【鐵嶺】縣立男中被竊各情，已誌本報，玆聞西門裡第二小學，月之二十一日，未悉何時潛入賊人，將傳達室，排鐘一架，堂役被竊數件，一并窃去，該梁上君子，可謂無事偷盜學校云，

模範隊招考二期生

【連山】錦西縣公署模範警察隊，授課兩月有餘，成績頗稱良好，該生等卒業之期，已不遠矣，當局爲繼續開學，而免間斷計，故第二期生，亟應招考，已於日前，貼出招生廣告，現在報名者，異常踴躍云

姦情出人命 沈畫匠因醋呑砒斃命

【松山】錦縣警察第九署，祖師廟所管內，火神廟街西首住戶沈永廬，年五十六歲，素營畫匠之手藝，髮妻某氏，年四十餘，貌僅中姿，不安於室，詎知近因錢法奇窘，生計爲艱，遂與王賀然者有染，雙宿沈家，朝夕不離，久之視沈老如眼中丁，令獨宿於廊下餐不得飽，沈老現因仲秋氣候日寒，嚴冬轉瞬即至，此後生活，愈抱悲觀，爲解除綠頭巾計，突於廿四日上午三時許，以燒酒內加多量紅砒，暗自吞服，移時毒發，醫治無效，延至晨四時斃命，經家人報告就近警所轉報九署，派警蒞場看護，電報地方檢察廳，立派吏協同祖師廟分所長同蒞尸場檢驗結果，確係服毒身死，乃發封掩埋，惟亡妻及王賀然均已就獲，押送警察九署，備文送警務局，略事訊問，轉送法院，嚴訊懲處，該案如何結果，容訪再誌，

商業同文校續招學生

【松山】錦縣商會附設之商業同文學校，廣收工商學徒，第一期已畢業，現爲補充學額，通令各商選送學生入校授讀，資格以粗通文字，字語淸白，年齡十五歲以上，二十五歲以下爲合格，定額以四十名爲限云，

水災協賑會正式成立

【松山】錦縣官商及各慈善團體，發起組織北滿水災協賑會，曾開會議，已誌前報，爰于廿五日上午十一時，開成立會，開會經過，公推正副會長及各幹事，是日到會者六十餘人，宣佈水災協會，正式成立，公推谷金聲縣長爲正會長，段月樵岳幼樵爲副會長，朱子良，鄭石臣，馮振西，爲名譽會長，各慈善團體及報界聯合會等，各出幹事一名，商界及紳界各出幹事二名云，

王文彩被殺身死

【松山】祖師廟分所管內，南窰坑王小舖執事人王文彩，突於二十四日晨，被人暗殺，計傷七處，即行身死，經其弟急報警所轉報檢察廳，立派檢驗吏蒞場檢驗，因傷重斃命，即令抬埋，但王文彩之身死，是否匪人所殺，抑或仇殺，尚未可知，

新糧登市

【盤山】一年容易，又屆秋收，亦農人見本之日也，近日市中，若林米，紅粮，芝蔴，元豆等，各種新糧，日多一日，惟價値極廉，終亦難紓農人之困云，

戴縣長嘉獎商團

【西安】縣境近一二月來，因東南各區，恆有胡匪搶掠殺燒等情，而城內之防務，晝夜不能或懈，每至晚間，城內自衛團，城廂民戶之大團，商團，均分段設卡，戴縣長逐日必親至各處視查，於夜間尤爲注重，於月廿二日經戴縣長召集商團隊長趙桐彬，副隊長董約三，對於該商團隊丁，每日應負勤務分段設卡，始終不懈，甚爲嘉獎，並令該隊長轉知各團丁云，

補品大王 龜齡機

贈送五千盒

◉龜靈機裝在美麗盒中

世界新藥「龜齡機」是專治男女生殖器病的其藥是男女愛情中寶缺少兒女的仙丹，返老還童的實筏，其配製原料純用青春物之生殖腺，甲狀腺，睪丸，卵巢等經種種化學的操作，配以高貴藥料所製成，故効力絕大萬試萬靈，復經衛生試驗所化驗，證明有效，特許專賣，

主治　老翁服，恢復青春，生殖力還少復活，老婦服，月經復至，姙娠子女，青年服，健腦强精，讀書不忘，凡生殖器病，腎虛早洩，陽萎遺精及發育不完全，性感缺乏，貧血，作事厭倦，消化不良，視力減退等，及女子精脈不調，過多過少，經脈閉止，子宮寒冷，腹痛，赤白帶下，交接快味缺乏，半產，及卵巢發育不良，難以受孕等尤爲特効。

△龜齡機養身固精之奇効

龜齡機」具有極大滋補力，其一盒之效力，遠勝中國參茸一斤故凡吸鴉片者，老年衰弱者，青年腎虧者，均宜速服「龜齡機」又患早洩病，但男女間快味缺乏此般有滋補眞陰，鞏固玉關之力，患者速服，無不立愈，

龜齡機　每打一元五角　每打拾五元　總經理　上海德生洋行

贈送法　本藥在東省發行一週紀念，特提五千盒，作爲贈送東省人士之用以昭效力，而便推廣，照以上定價，在代售處凡購買龜齡機一盒者，即贈一盒，凡購買龜齡機半打者即送半打，每人限一打多者不贈，

東省總經理　奉天鼓樓南　金城大藥房

外埠贈代處　安東瑞祥泰　洮安德慶仁　遼陽義和堂　營口中西藥房　長春中西藥房　江省德泰盛　大連同德藥房　吉林五洲藥房　鐵嶺和發久

函購欵先滙奔費在內郵票代洋十足通用吉黑郵票亦可

贈送家庭寶庫

內載家庭衛生普通病症簡易醫療法數十種及婦女產乳妊等保護法若干種插圖七十餘　凡注意婦女衛生者不可不看函索附郵票一分即寄　行經衛生貽

瀋陽鼓樓西　金城大藥房啓

退股聲明

啓者敝人等在鐵嶺四合永經先人遺有股一千數百元剩下四無意經營特眼同東鄰將帳目結算淸楚敝人等與四合永財發萬金不與敝等相干又該號拖欠他人債務及担保等事亦不與敝等相涉除呈報商會存案登記外恐未週知特此聲明

馬孟臣　盧華棟　啓

鐵証

△謝函數千件▽報不勝載

黑龍江邊防軍保安游擊隊文牘副官任澤民先生來函云　逕啓者上月由貴號寄來婦科三保證方貼服神効異常　玆再寄上大洋十元收到時請即將加料紅緞子仙膏一大貼調經養血丸兩料帶藥一付火速隨郵寄下以便應用爲荷回件請寄中東路海拉爾新街日當舖後院交保安游擊隊隊部任副官即妥

△克山縣天德合燒鍋高億豐先生來函云　啓者鄙人前購貴藥房紅緞子仙膏及調精養血丸敝內子依法服貼病已霍然全愈玆有同病者聞悉擬再購紅緞子仙膏大中貼各一張調精養血丸一料半料滙上大洋五元五毛收妥祈即照郵勿悮爲荷

△滿洲里特別區警察第一駐在所金世五先生來函云　金勃先大藥房台鑒前由貴藥房購紅緞子仙膏並蒙惠贈帶藥照收後　即使內子貼用旬日之間頗見功効　玆再滙洋五元擬購大貼一貼加料仙膏一貼並祈惠賜帶藥二付無任銘感

△盤山稅捐徵收局王菊甫先生來函云　啓者久仰貴號之紅緞子仙膏名馳遐邇久欲購備以應家庭之需苦於附近無代售處玆寄郵票貳百分請將大貼紅緞子仙膏寄下一貼爲荷

▲紅緞子仙膏　主治婦女經脈不調，月經不準，赶前錯後，經行腹痛，子宮寒冷，白帶過多，寒血凝滯，久不受孕，屢患小產，血少乾癆，經閉經枯，崩漏不止，血色紫黑，或如泔水，面黃肌瘦，少食無眠，胸膈膨悶，午後發燒，心跳心忙，

論如何離治之症或經多醫不効者　將仙膏貼肚臍一張百病俱消無病常貼此膏　能舒筋活血追風散寒種子調精可登壽域誠聖藥也內服調經養血丸善治血氣虛弱腹中癥瘕燬塊肚腹疼痛四肢倦怠骨蒸發熱氣短咳嗽　以及婦女百病無不藥到病除大有起死回生之效凡婦女患病無論輕重早有新得　如能外貼紅緞子仙內服調經養血丸　則百病若失氣血充足身體强健可得家庭中樂趣也紅緞子仙膏定價大洋五元中貼兩元　加料每貼六元調經養血丸一料大洋四元

良機　本藥房爲濟世活人起見　紅緞子仙膏減價一半　加料每貼三元大貼者二元中貼者一元另送帶藥一付

婦科三寶紅緞子仙膏代理處列下

總發行哈爾濱道外十五道　金勃先藥房

奉天鼓樓西金城大藥房　安東中富街東益增遠通濟街東益增遠

奉天大成藥房　奉天泰報館　奉天震生藥房　全日站恒濟堂　安東瑞祥泰　大連華泰藥房　公主嶺三合公　四平街天德堂　開原德祥厚

開原同源廣　海城德增福　遼陽義和堂　千金寨德泰興　千金寨信義堂　本溪崇盛堂　鳳城春興堂　洮南大德慶仁

遼源德泰順　洮南和順發　通遼大來堂　營口紅春堂　錦縣天生堂　吉林東升遂　吉林西藥房　吉林文生堂　吉林中生藥房

長春泰和藥房　長春中西藥房　江省德泰盛　江省中西藥房　江省裕原堂　江省育生堂

東三省總發行哈爾濱道外十五道街　金勃先藥房　外埠函購將欵由郵滙下原班不悮郵票亦可代價

三那星

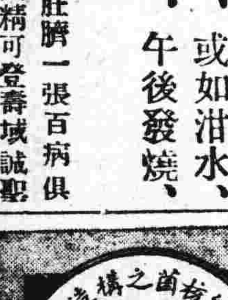

肺病患者之肺臟

最新發明肺癆病特效藥　功能溶解塩質殺盡癆菌

肺癆病特效藥「三那星」出世

◈從前死於肺癆的都是冤枉死！

◈目前正患肺癆的都可以不死！

○三那星治一二期肺癆病——有藥到病除之功

○三那星治第三期肺癆病——有起死回生之力

○數千年來名醫不能解決的難症——有了解決

○數千年來名醫嘆爲無藥的重症——有了救星

肺癆病不難治……雖在不能攻破肺癆菌之瞳質保障及結節抵禦！其在可以攻破肺癆菌之瞳質保障及結節武裝！

三那星非奇藥……肺癆病係由於肺癆菌之作祟，此菌一入人體，所到之處，便成結節，致斷血行之路，且能分泌一種抗酸性瞳質，以防禦一切外來藥力之侵入，故極難治療，三那星功能溶解肺癆菌之抗酸性瞳質，使藥力直達患部血殺盡癆菌，故論一二三期肺癆，均能於短期內克奏奇功！

奉送　▍最新肺病療養指導書　▍三那星實驗報告書　▍函索立即寄贈

上海仁記路三十五號美商愛世開洋行獨家經理

奉天十一緯路七十三號　哈爾濱道外正陽四道街口　美商愛世開洋行（2）

每瓶售上海大洋十元　各埠藥房均有出售

新貨運到　本行倉庫燬於滬變，來源不斷，惟愛護肺癆病家，便於求治起見，特廣告照常刊登，現在上海新貨運到，購領或地各藥房購買

張夢九大醫師特效藥

平熱散主治……肺胃蘊熱　痘疹咳嗽

消疳散……各種疳病　疾痢泄瀉

嬰兒福……內熱食積　瘦弱少食

寒疝膏……腹疼疝痛　溫經却寒

摩雲水……專點云翳　暴發火眼

特聘　著名嬰兒專家醫師　張夢九　馮蘊孚　應症

【代理店】大西關大德藥房　增源長　[illegible]

住址小西關祠堂下頭　實慶堂

國際運輸株式會社

資本金壹千萬圓

營業科目　一、海陸運輸及運送辦理營業　二、倉庫營業　三、代辦及保證行爲　四、包辦勞力　五、買賣業　六、運送關於資[illegible]供給　七、前各項一切

專務取締役　築島[illegible]

本社　大連山縣通二一番　電信略號タイレンマルウン　電話代表[illegible]一五七

振替金口座大連七八番　郵便私書函大[illegible]

滿洲各地　其他主要地點設有支店及出張所取扱

營業品種　醫藥、化學藥品、成藥、工業藥品、硫酸、硝酸、鹽酸、衛生材料、硫黃、硝石、揮發油、酒精、各染料等發售、其他酒花、蒸溜水、純硫酸、各軟膏類、各片藥、製造販賣

藥種貿易商　山岸十全堂　奉天浪速通八番　電話二五五二番

赴日答禮使節謝介石 所負任務頗重大 將與駐日俄使接洽修好

【長春專訊】外交部總長謝介石對於隣邦承認我國、決自任答禮使節、於十月中旬渡日、大橋次長及其他要人亦皆隨行、該使節一行、將在東京作一個月之逗遛、與駐該地之俄國大使、繼續前日大橋次長赴哈與駐哈俄國總領事預先交涉之兩國修好條約詳熟商議、此項任務至爲重大、故一般對此均極重視云、

中央券 推及各縣

滿洲國中央銀行、前假用東三省官銀行券蓋印國幣券、早已推行各縣、現該行新印製五角新券、於月初發行後、經十餘日期間、已漸推及於各縣、如南滿沿途各縣以及營口安東撫順錦縣西豐等、均已行使、商民無不樂爲收受云、

俄對日滿 力圖親善

【齊齊哈爾電通電】莫斯科政府頃電致駐齊齊哈爾俄國領事訓令謂、須將管內居住俄國人之言行動作、嚴重取締、以努力敦厚對日滿兩國親善關係云云、此似係俄國承認、滿洲國爲期在邇、亟圖樹立對日滿兩方親善關係及遠東和平之根本方針、頗惹各方注意、

東隣童使 今日蒞奉

大阪每日新聞社發起組織之日本學童答禮使節、業經抵京其受各界歡迎盛況、已誌本報、該答禮使節、本日(卅日)午前八時半離京赴奉、聞該使節預定行動如左、

九月三十日

一、午後一時二十分抵瀋、旋蒞于日站南方之歡迎式、

二、參拜奉天神社暨忠靈塔、次即往訪關東軍司令部、奉天省公署、市政公署、總領事館、滿鐵事務所、居留民會、警察署等、

三、歸于瀋陽館、

四、自午後七時、出席于春日小學校之日鮮兒童主催歡迎會

十月一日

一、午前七時啟程、前往觀光北大營、北陵、張學良邸、博物館、兵工廠復飛行場、大南門城墻、

二、正午出席省長及市長聯合主辦之午餐會、

三、午後一時、訪問協合會、于該會觀覽滿洲小戲及高脚留云、

四、午後三時、出席于舊同澤女學校禮堂(現改警務廳)之滿洲國兒童主辦之歡迎會、

五、至午後八時三十一分、爲日滿接續廣播、(此間約十五分)即日、鮮、滿學童之三、歡迎辭暨代表使節之應酬

十月二日

一、午前七時由旅館出發、往訪憲兵司令官駐劄步兵第廿九聯隊暨獨立鐵道守備隊、

二、于午前八時四十分離奉赴撫順、十時十分抵撫順、訪撫獨立守備隊、警察署、實業協會、滿鐵事務所、午餐后見學 貢岩製油工 廠及煤鑛、

三、午後二時、出席日滿學童主辦之歡迎會、

四、午後四時十分離撫順、五時三十五分抵奉天、

五、午後七時、

(一)使節學童蒞于佛教聯合婦人會延請之晚餐會、

(二)率領幹部出席于教育廳暨協和會共同主辦之晚餐會、

十月三日

午前九時 離奉天赴安東、

電燈廠查職員燈

奉天電燈廠以本廠服務員工向由廠按階級供給電燈、惟員工等不知自愛、有私接燈頭、或接接電爐者、均屬非是、乃飭各員工、定於十月一日起派員按戶調查整理云、

國地稅收 劃分種目

中央規定國稅與地方稅劃分一節、業兩誌本報、玆闢於國地兩稅劃分各稅辦法、誌之如下、

(甲)國稅種目、(一)關稅、(二)噸稅、(三)塩稅、(四)田賦、(五)契稅、(六)礦稅、(七)煤稅、(八)營業稅、(九)牙當稅、(十)銷場稅、(十一)牲畜稅、(十二)漁稅、(十三)出產稅、(十四)菸稅、(十五)酒稅、(十六)統稅、(十七)印花稅、(十八)附隨於前列各項租稅之捐費、

(乙)地方稅之種目、(一)車捐、(二)船捐、(三)廟捐(四)妓捐、(五)戲捐、(六)附隨於前列各項稅捐之捐費、均於十月一日實行云、

江省勦匪進行 李匪輸誠

【齊齊哈爾電】江省勦匪計劃、曾誌本報、玆據續訊、廿六日在省城召開滿日兩軍首腦者會議、有所協議、聞現下在綏化附近率部一千人之匪首李雲周麾下各團長、已于廿七日連名派使、面晤省長韓雲階、請求歸順、省長現正研究對策云、

蘇炳文叛亂滿洲里續訊 俄方正極力援僑

關於駐滿洲里護路軍人蘇炳文部發生騷擾事件、日關東軍司令部于廿八日午後七時發表如次、

在滿洲里中東鐵道護路軍一部、廿七日午前十一時許假起騷擾、海拉爾滿洲里間通信、忽爾杜絕、

軍部接報、即時派飛機以取連絡、並資調查、詳情現雖不明、然日領事館及特務機關、似均無恙、該地有日僑約一百三十人、鮮僑約二十人、

關於救助右項僑民、現經蘇聯官憲及滿洲國機關進行中、蘇聯側關於保護僑與以助力、去中東鐵道、西部線沿線軍、亦均有不穩股派、惟現下除滿洲里以外、各地似未發生重大騷擾、

【哈爾濱電通電】據某方面消息、駐滿洲里國境警備隊約二百人、于廿七日與暴動護路軍約百人交火、惟衆寡不敵、竟爲護路軍所繳械監禁、至警備隊兵營亦受砲擊破壞、因之市內一時陷於一大混亂、已而暴徒卸下車站之滿洲國新五色旗、肆其狼心、爲所不爲、並禁海關日滿俄官吏全部、遮斷對外交通、至廿八日尚起斷續的槍聲、日領事館由滿洲國側警戒保護、山崎領事爲保護日僑起見、已向蘇聯領事蘇密爾諾夫交涉、關於查証一時避難俄領之日僑旅券、業得快諾、日僑現陸續避難於俄領、至日特務機關亦均準備避難俄領、萬一形勢惡化之場合、山崎領事以下日鮮僑全部約四百人當向俄領避難、截至廿八日午後三時、日僑生命宅無異狀、惟人心極度動搖、暴徒對接警駛往之日飛機、一齊射擊、不穩氣勢、瀰漫全市、

城北又傳匪警 縣警局長今晨出發

瀋陽縣境第八區、城北蒲河地帶、近經發現匪帮百餘人、由匪首訪友及三民等率領、蟠踞附近村屯、擾害頻聞、本城當局接警識後當派由沈陽縣警務局長常荷祿親往督隊擊剿、該局長定今三十日晨七時、帶有步警百名、騎警五十名、炮隊三十名、炮一尊、由城內出發、先赴八區擊剿、繼赴一區境內處擊云、

通遼又被匪襲 通信斷絕詳情難悉

【新京聯合電】二十八日午前五時、通遼又被大隊匪團襲擊、全市被圍、姦掠殺燒、此時通信斷絕、詳情無由探悉、

警廳飭扣 舊車牌

瀋陽警察廳以汽車均已更換新車牌、前發之第一三一二號與「一三五五」號兩牌、尚未繳回、惟該兩號碼、與此次所發省公署之「一三一二」司令部之「一三五五」相同、特飭各署長警、如發見該號舊牌、即時扣留云、

賑濟彩票十月十五日起 發行頭彩二萬元

【長春專訊】中央財政部爲救濟北滿水災、決定舉辦賑濟彩票、并已製定彩票條例、業經誌本報、玆聞此項彩票、財部業已決定自本年十月十五日起開始發行、玆將該部舉辦水災賑濟彩票宣言、發行公告及彩票條例施行細則等、摘要兩誌如下、

一、本彩票以其所得剩餘金充作北滿水災賑濟費、

二、本彩票自大同元年十月起、至大同二年九月止、每月十五日發行之、

三、本彩票每回之發行額爲十萬圓、發行號數爲十萬號、

四、本彩票每號之價根定爲一圓、每號平分爲五條、

五、本彩票之樣式如附圖(圖從略)、

六、本彩票得彩金額依據附表第一之規定、

七、本彩票之中彩於每月十四日(如該日爲紀念日星期日或其他放假日時、改爲翌日)、在新京西四道街長春市商會以抽籤定之、

八、設置本彩票之代賣人地點及人數、依據附表第二之規定、

九、代賣經手費爲認購彩票金額百分之七、

十、代賣人經手販賣之彩票中彩時、得向該執票人索取得彩等百分之三爲報酬、

十一、凡欲受指定爲代賣人者、須依彩票條例施行細則第四條、於大同元年十月三日止呈請財政部總長、

得彩金

等級	得彩金額	號數	得彩金額合計
頭彩	二〇、〇〇〇圓	一	二〇、〇〇〇圓
附彩 得頭彩號數之前後號數	五〇〇圓	二	一、〇〇〇圓
二彩	五、〇〇〇圓	一	五、〇〇〇圓
附彩 得二彩號數之前後號數	一〇〇圓	二	二〇〇圓
三彩	一、〇〇〇圓	三	三、〇〇〇圓
附彩 得三彩號數之前後號數	五〇圓	六	三〇〇圓
四彩	三〇〇圓	五	一、五〇〇圓
五彩	一〇〇圓	二五	二、五〇〇圓
六彩	三〇圓	五〇	一、五〇〇圓
七彩	一〇圓	一五〇	一、五〇〇圓
八彩	五圓	七五〇	三、七五〇圓
末彩 與頭彩末字相同者	一圓	九、九九九	九、九九九圓
計		一〇、九九四	五〇、二四九圓

設置代賣人之地點及代賣人數

設置代賣人之地點	代賣人數	設置代賣人之地點	代賣人數	設置代賣人之地點	代賣人數
新京	五以內	撫順	四以內	瓦房店	一以內
公主嶺	二	遼陽	三	本溪	二
四平街	二	海城	二	安東	五
昌圖	一	鞍山	二	錦縣	一
開原	二	蓋平	一	吉林	五
鐵嶺	二	大石橋	二	哈爾濱	一
奉天	一〇	營口	四	齊齊哈爾	二

駐滿日官數人 先後戰死說

【哈爾濱二十八日聯合電】據此間接訊云、滿洲里兵變結果、駐該地之日本特務機關部員及領事館員等數人、似已先後戰死、

實廳催令填報 土地狀態

奉天省公署實業廳、于日昨訓令、瀋陽、安東、鐵嶺、鳳城等、十四縣水利局云、爲令催事、案查前奉省公署訓令內開、案准土地局函囑、轉行各廳各縣查填、各種土地狀態表等因、飭即遵依頒發表式分別令行填報等因、奉此當經檢同民有水田一覽表式、通令各該局長、從速遵辦在案、迄今已逾兩月、僅有少數填報到廳、案關省令重要、未便放任稽延、除分行外、合亟令催該局長遵照、先令各令、務於文到五日內、依式填表具報、以憑核轉、勿再玩忽、致干未便、切切此令云、

吉省請保護 大批募捐員

奉天省署、頃接到中央民政部電開、案查轉據吉省長官熙洽電稱、因該省永吉縣溫德河地方之橋、因商民請重新修建需用鉅欵、特行規定募捐方法特派出募捐員二百餘名分往奉

各縣稅局分立 擬設五十九局

奉天稅務監督署、現籌劃將各縣稅捐局、仍然分立、每縣設立一局、並省城稅捐局、(已改稱奉天)共爲五十九局、此五十九稅局、瀋陽等五十六局長其撫松、長白、安圖三局由縣長兼辦云、

張宗昌舊部欲 報效新國 近將由連來奉活動

自張宗昌在濟南被暗殺後、其在平津隱居之舊部、頗爲憤慨、又恐蹈張覆轍、不敢久居平津、乃紛紛赴大連、計有軍長程國瑞等、二十餘名、現均欲報效新國家、近將由連來奉開始活動云、

洋價仍疲 國幣値超現洋

滿洲國幣、經中央銀行整理地方維持之結果、自廿三日起價値超越現洋、但經過六七日之久、洋價仍疲、廿八日國幣九角九分七、可換現洋一元、國幣之穩固、可見一班云、

RADIO 廣播無線

奉天放送局(ZILY) 波長三三三米突

三十日午後四時起

一、唱盤

一、錢行(金銀行市)商業通信社

一、講演 市政公署田肇新

一、講演 我國之國際的地位 協合會張子昭

一、氣象豫報 奉天觀測所

一、新聞 遼寧通信社

滿洲航空株式會社章程(續) 共七千七百股每股額銀五百圓 發起者鄭垂白銘璋等凡十五人

第二十二條 本會社如遇定欵之變更社債之募集以及合併或解散之議決等事非經管理官廳之認可不能發生効力

第二十三條 株東大會之議決事項應一律記載於議決錄由議長及出席與會株東貳人以上簽名蓋印於其上

◎第四章 董事及監事

第二十四條 本會社設董事八人以內監事四人以內

董事及監事由持有拾株以上之株東中在株東大會時選舉之

第二十五條 董事及監事其選任及解職之議決非經管理官廳之認可不能發生効力

第二十六條 董事之任期爲參年監事之任期爲一年但爲繼任或增員之故所增加之董事或監事之任期以滿前任者或從前在任者所剩期間爲限

董事或監事之任期如逢任期中最終之決算期之定期株東大會之日期前滿期之時則將該任期延長到大會終了之日

第二十七條 在株東總會時自董事中選舉總辦幇辦常任董事各壹人但於選定後須呈請管理官廳之許可

第二十八條 總辦總理本會社一切業務

幇辦補助總辦代表會社執行其業務

常任董事補助幇辦執行會社之事務如幇辦有事故或缺員時得代表會社

第二十九條 董事在其任期中應將拾株之株券寄存監事處

第三十條 前條之寄存株券雖董事退任後非其責任完全解除後不能發還

第三十一條 董事會以董事組織之以總辦爲議長議決業務上重要之案件

董事會之議長總辦任之總辦有事故或缺員時由幇辦代理之幇辦亦有事故或缺員時由常任董事代理之

董事會之議決以與會董事之過半數定之遇贊否同數時由議長決之

董事得受其他董事之委託而爲其代理人以行使議決權但須呈示其委託書以證明之

第三十二條 董事及監事應得之報酬以株東大會之議決定之

第三十三條 本會社依董事會之議決得設顧問及諮議

◎第五章 計算

第三十四條 本會社之營業時期自每年七月壹日起至第貳年六月參拾日爲止

第三十五條 在每營業年度贏利中控除營業上之各種經費損失並產業之減價估計外如再有剩餘方爲本會社之純利

處分本會社純利之議決非經管理官廳認可不能發生効力

第三十六條 本會社之純益金得提作公積金或仍存放會社內以俾滋生複利

◎第六章 附則

第三十七條 本會社基于大同元年參月九日教令第參號暫行援用從前法令之件據民國拾八年貳月貳拾六日公布之會社法設立之

第三十八條 第壹期董事之任期至第參期定期株東大會終了之日爲止第一期監事之任期至第壹期定期株東大會終了之日爲止

第三十九條 本會社之設立費以銀五萬圓以內爲度由第一期或至第五期之營業期間內攤擘之

第四十條 本會社發起人之住址姓名及其所認株數如左

石本憲治 壹、壹〇〇株
奉天千代田通壹番地
南滿洲鐵道株式會社奉天事務所內

白銘璋 壹〇株
長春六馬路太平街四拾六號

大屋敦 貳〇株
大阪市東區北濱五丁目貳拾貳番地住友合資會社內

川田順 貳〇株
大阪市東區北濱五丁目貳拾貳番地住友合資會社內

楊文緒 壹〇株
哈爾濱
東省特別區長官公署內

根橋禎二 壹、壹〇〇株
大連市東公園町參拾番地
南滿洲鐵道株式會社技術局內

麥田平雄 貳〇株
奉天商埠地三經路六緯路第九拾九號航空公館內

兒玉常雄 五〇株
奉天商埠地三經路六緯路第九拾號航空公館內

鄭垂 貳、壹八〇株
長春東五馬路四百六拾九號

八木聞一 壹〇株
大連市東公園町參拾番地
南滿洲鐵道株式會社監理部內

安達浩 貳〇株
東京府荏原郡玉川村奧澤參百拾六番地

佐藤應次郎 壹〇株
大連市東公園町參拾番地
南滿洲鐵道株式會社鐵道部內

佐久間章 壹〇七〇株
大連市東公園町參拾番地
南滿洲鐵道株式會社監理部內

周培炳 壹〇株
奉天商埠地三經路十緯路第三十二號

住友合資會社代表社員小倉正恒 貳〇七〇株
大阪市東區北濱五丁目貳拾番地

(完)

各縣稅捐局 徵收增多

據稅務方面消息省西及東邊各縣稅捐局、均受兵匪擾亂影響、以致所收稅欵寥寥、現因各縣地方稍安、新粮即將登市故各稅捐局徵收之稅欵、較比七八兩月增多、約有半倍云、

實業廳奉部令徵集 各種木材標本

奉天省公署實業廳、于日昨訓令林區駐在所、林場、鴨綠江採木公司云、爲令行事、案奉實業部訓令第一三三號訓內開、爲令遵事、本部現擬徵集各種木材標本、以備參考、玆製定調查表一種、隨文令發、仰該廳將轄林區各種木材製成標本、按照表列各項、詳細填載、至標本尺寸、應較表式加大一倍、其厚薄以半英寸爲率、並將表格貼于標本之上、藉資識別、限一個月內、彙寄來部用備陳列、除分令外、仰即遵照辦理爲要此令、計發調查表等因、奉此、除遴報及分行外、合亟令仰該所長場長公司即就近將境內所產木材、依式製成標本、限文到二十日內呈送到廳、以憑彙轉、事關部令、定限綦嚴、務即如限具報、幸勿遲延、是爲至要、切切此令、計發木材標本調查表如下、

(一)省縣、(二)樹種、(三)土稱、(四)產地、(五)年齡、(六)材種、(七)品質及用途、(八)生長狀況及適宜地、

瀋海內部將改組

瀋海路代理會長吳英元、現以該路內部組織、係於會長之下分四處、處分若干課、課分若干股、階級殊屬繁重、遇事難期敏捷、爰擬將四處取消、會長下直屬八課課再分股、定自下月起實行云、

崇古齋慘殺案 仍在偵查訊究中

前由警察第一區署捕獲之崇古齋慘殺案嫌疑犯馬廣訓一名、雖經該號受傷之學徒張元啓指認爲兇犯、然自經移歸警察廳司法科審訊後、迄未偵獲相當之証據、該科爲慎重起見會經派員一再調查、對其行兇事件、仍無相當根跡、昨二十九日由司法科復將受傷已愈之學徒張元啓傳科、訊質當日之情形、及該號廚役賈文元當時口角情事、有無與櫃上人等職去號之時、據該張元啓稱無有、該科對是案之嫌疑犯馬廣訓以根據迄未獲得、僅由張元啓於捕獲後指認其參與行兇、將令飭原辦警員詳覆當日捕拏馬廣訓時之情由、以便審核云、

稅務署嚴禁稅吏 在外招搖欺詐

奉天稅務監督署、現誠恐一般不肖稅吏、假借名義、在外招搖商民、或行欺詐、若不嚴禁、殊與本署名譽攸關、特于昨佈告云、爲佈告事、本署綜司權政、用人至繁、誠恐品類不齊、或有假借名義、在外招搖、詐欺情事、本署耳目難週、考查不及、商民知識簡單、致受愚弄、須知本署用人行政、一秉大公、斷無私相授受、及以金錢運動之事、倘有無識之流、受人欺詐、准其來署舉發、但須備具妥實舖保、依照正式手續呈訴本署查究、應坐決不輕縱、其凡揑名黑呈、概作無效、特此佈告週知云云、

會局又開設

城內外之會局、經警察廳及瀋陽縣、極力嚴禁之結果、已久無息、玆聞攢軍屯村內、現又開設會局、昨已出會、其輸贏上恨在千元之譜云、

郵務局委派 開原分局長

奉天郵務局、現因開原縣郵務分局長、因事調任他職、遺席現委郵務員楊春生接充、聞楊分局長奉委後、已前往接任云、

少女失踪

大西關五斗居胡同住戶、傅姓女 年甫一九、畢業於某校、因擇婿過苛(尚未字人、惟女自中早有戀人)前日竟與偕逃、乃父即報警查找云、

皇姑屯搶案層出 長記商號亦被搶

皇姑屯奉山路機務段長叢者茂家被搶各節、已誌昨報、玆復于二十八日午後六時許、扶輪學校操塲後之皇姑屯分駐所管境、商號長記雜貨舖突而進入匪人三名、進屋後當由一匪持槍威嚇、執事人等集於一室然後由柜內搶去現洋二十五元

洮遼一帶 匪警彙訊

廿七日在昌圖附近發現匪賊三百人、幸經該地公安隊自警團協力擊退云、

廿一日與擊鄭家屯之匪首于海川、當其逃走途中、于廿六日在一棵樹附近、被原任內蒙古第一軍司令包善一之姪包女西逮捕云、

廿八日午前零時二十分許、混入大刀會匪之匪賊二三百人侵入通遼市內、該地日守備隊即時出動攻匪、使之潰走、匪方遺棄屍體二十餘兵日守備負傷者兩人、此外匪賊三百人發現於通遼西南門、惟均爲日軍守備隊所擊退云、

天氣豫報

自二十九日午前五時至三十日午前五時

南部(大連) 南西風 晴

中部(奉天) 南西風 晴間曇

北部(長春) 南東風 曇

天氣概況及豫想

高氣壓仍掩北海道東方海上、及長江流域、低氣壓散在南滿洲日本海、及日本南海洋上天氣、華北關東州及朝鮮中部返南晴其他地方仍曇、至日本東海岸一帶則雨、

氣壓分配、尚未十分安定、北部地方、明日(三十日)當仍曇、

捕獲 女便衣隊

省城有女便衣隊、潛入活動已誌本報、茲聞該項女便衣隊經奉天憲兵隊、極力搜查之結果、現已捕獲二名、一名張貞芝年二十二歲、本城人、一名陳蘭芝、年二十二歲、劉正巖重偵訊中云、

風流警士 送逃婦途中竟而□□□ □□□與婦賃屋同居

城內一區警察署西華門分所長方席珍、於本月二十五日前在管境詳查戶口時、行至境內之聚英閣理髮處、遇有一妙齡女子在該屋內□□、因覩其面部露有傷痕、甚可疑、當向其盤詰、據該女子供稱、係張李氏、現年十九歲、遼陽縣新台子村人、現在來省串門等語、經所長復爲盤詰、因言語支離、當將其帶所派由警士張越凡送回其親戚家內、並飭其須取具妥實商保、以免有其他情弊、乃由該警士帶去後、旋至是日晚間回所、向所長報稱、已將張朱氏送至攬軍屯其親戚張姓家、因係其姑母、係屬骨肉至戚、故未要保等語、所長情知有許、但亦未發覺、經連日密祕調查結果、始悉該警士業將該私逃婦張朱氏、租妥通天街門牌十八號院內之房屋、同其夥度、當於二十八日將該張朱氏傳喚到所、連同警士張越凡送至一署訊辦、訊據張朱氏稱

獎懲蓋平縣 各校人員

奉天省公署教育廳、據蓋平縣督學呂殿輝、呈報學務共查學校八處、計二十三級、查學董徐繩祖、校長蔡潤德、甄開啓、石萬清等、經營校務、不遺餘力、教員介永順、孫呂麟、揖述言、馬志驤、毛永豐等教管得法、成績可觀、均堪嘉尚、教員馮際芳、李素蘭、李王偉、石金嬋、任昨非、于志敏、石金蘭等、教管尚差、應飭力圖改進、此外該督學所陳各節、亦大致可行、除指令外、合令該局遵辦具報、并仰蓋平縣公署查照此令云云、

東塔飛機場將改爲 旅客機降落塲

日滿聯合辦航空會社、並定期搭客、已誌本報、玆據關係方面消息、該旅客機降落場、已定爲大東邊門外舊飛機場、現被日航空軍佔用、日內即將完全還移攬軍屯、前馮庸大學飛機場院內云、

本報長春支社匪警續誌
隣室運輸店主山口喪命

【長春】本報長春支社、位于長春頭道溝朝鮮銀行西側、長春警察署東側之中間、(祝町二)市房五間、中間爲穿堂一明兩暗、西屋係本報辦公室、東屋爲井本運送店長春支店事務室、其後另有一室、爲該支店主山口勝郎夫婦寢室、本報辦公室內亦寢一人、廿七日井本運送店奉天店主井本來長、亦寢其夫婦室內、外屋即該店事務室、有床係該店店員加藤寢處、本報社員于夜十二時後就寢、但未息燈、井本運送店早已息燈入夢、惟街門及兩家屋門均未上鎖、不意廿八日午前二時、突然闖入滿人胡匪兩名、其一身格高大、其一身格矮小、入室首先光顧本報支社匪見室內人酣睡未醒、大事搜索、并採取衣兜、奈空空如也、無一所得、遂拿走黑皮鞋一双、眼鏡一架、彼時支社內之人尚在夢中、及至彼屋、(井本運店事務室)仍行同前手段、亦無所得、始至該店臥室、驚醒室內全體、該匪入室順手操起手皮鞄一隻便走、山口見有人入室、即下炕大聲喊叫「盜賊」、高格匪反身應聲射擊一槍、適中山口勝郎(卅三歲)胸部、登時倒地、延至晨四時四十分氣絕、惜當時屋內黑暗、不辯衣服及面貌、且匪未發一言、匪去時二時五分許、即向警察署電話報告、該署接到報告、全體出動、終未搜得踪影、僅在近處馬路上拾得該手皮包、皮包內僅有現金三元、被匪搜去、聞於事前該店曾預擬不日將由哈市滙到大宗欵項、或係與此有關、亦未可知云、

鳴謝

盛京時報長春支社

本支社與井本運送店爲同院毗鄰九月廿八日午前二時許突被胡匪二名襲來運送店員山口氏死於非命(詳情載二十九日本報)遭遇損害本支社損失物質甚微一切業務仍然照常進行事後承各界光臨或函電慰問本支社同人不勝銘感爲此佈告實情並伸謝悃伏希諒察是幸

曠野秋景

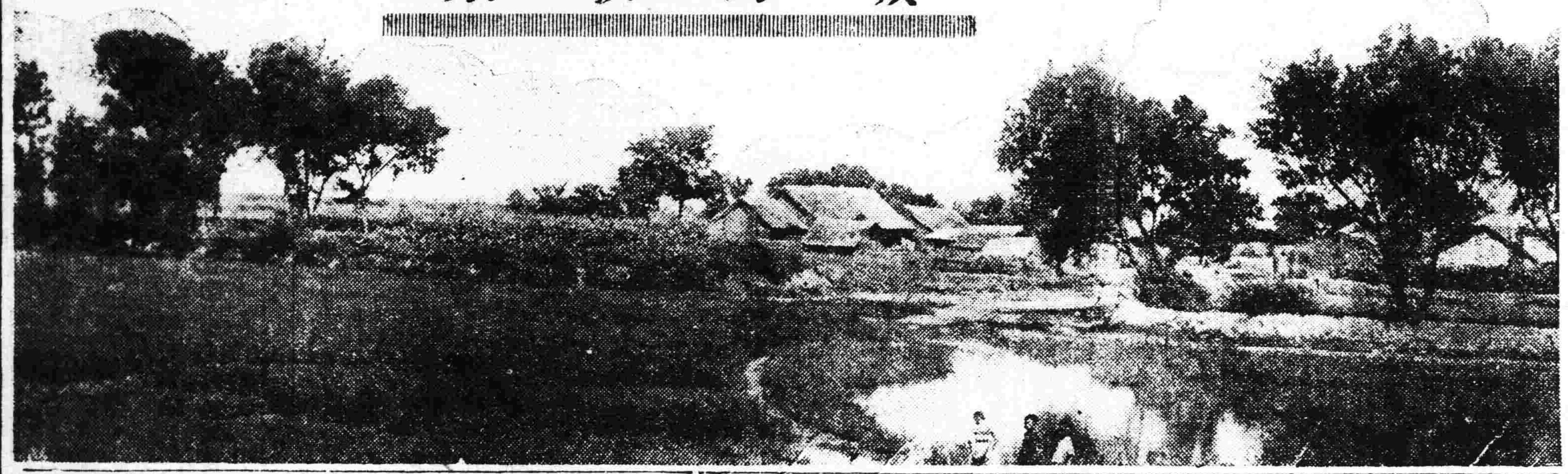

猪島魚戶被搶

【旅順】三澗堡會管內猪島於月之二十六日午後六時許、將有胡匪十名、乘帆船登岸、將該島內魚戶十餘家、搶掠財物仍乘船而逃、翌日官署急派警查巡補卅餘名、乘輪船追赶大約逃法綱矣、

秋季運動會

【旅順】市內公學堂、以九月二十日、爲明治三十八年本學堂創立紀念、於午前九時起、有男女生徒千餘名、齊集操場、開第十回次秋季運動大會、該堂練體育、振刷尚武精神、該長、國島四郎、先期邀請官紳臨場參觀、並舉行、游藝大會云、

金家屯三次被陷

【昌圖】四區金家屯鎮、被匪二次攻陷、已誌本報、經警務局長田慶良、督飭所屬往剿匪人遠颺、不意二十四日、因田隊長患病、該鎮又被匪人佔據云、

八面城匪訊

【昌圖】九區八面城索家甸子一帶、近有匪擾、該管分局高文波、會同自警團丁指揮帶隊往剿、匪始遠颺無踪云、

縣長招開會議

【昌圖】縣長欒自新、因地方治安、特招集各隊長、一分局長、李樹蔭等、開臨時會討論防守辦法、於午後四點半鐘、散會云、

辦事敷衍被斥責

【昌圖】警務局保安課長王國相、晉省請欵、已誌本報、因未帶預算、往返兩次、當時已久、到省後、又因某種障碍、返昌逗留四五天、有悞要公、返昌後、彼參事官今吉均氏略加斥責、以爲辦事敷衍者戒云、

胡匪攻城警團擊退

【昌圖】胡匪四起、先破金鎮、繼陷通江口、昌城治安、幸賴警務局長、田慶良、努力維持、得以安全、但因某種意見、國大隊長患病、胡匪竟敢攻城、電網外各屯胡匪、將昌城包圍、於二十六日十一點時在南大橋對擊三小時之久大砲隆隆、警團努力、已被擊退云、

商號購買機關槍

【昌圖】士紳闞惠廷、發起各商出欵、買機關槍二架、用以防匪、現正在進行中、何時購到、訪明再誌、

杜處長回昌

【昌圖】縣公署、財務處長杜晉忱、晉省請領欵項、於廿五日回昌、當即照常辦公云、

關東州各港八月入口船統計

【大連】頃由關東廳統計、八月中關東州各港灣之入港船隻、計滊船五百〇六隻、載重九十三萬三千七百五十八噸、風船三千二百十六隻載重二萬四千七百九十四噸、較諸上月滊船五十二隻、風船增八百五十隻、旅順計滊船十四隻、風船七百四十隻、大連計滊船三百三十八隻、風船九百八十三隻、金州計滊船百〇九隻、風船四百三十二隻普蘭店計滊船七隻、風船百〇六隻貔子窩計滊船五十八隻、風船九百五十四隻云、

上月中連港來去人數統計

【大連】頃據關東廳發表、八月中大連港出入港之人數統計共登岸者二萬四千百三十九人、出港者萬八千九百三十八人、登岸者較上月增百十六人、出港者增三千百卅二人、登岸者計由日本內地及朝鮮所來者、由日本內地來之日人七、一九四人、中國人三十九人、外國人二十七人、共七、二六〇人、比上月減少百十七人、由朝鮮來者日人二六三人、中國人三七六人、計共六三九人、比上月增多四〇四人、由中國內地來者日人一四七六人、中國人一四、四三二人、外國人三二人、共一六、二四〇人、比上月減少九十一人、出港者去日本內地之日人四、九四三人、中國人五一人、外國人二十四人、共五、〇一八人、比上月減少一八四人、去朝鮮之日人五十二人、中國人十三人、共六十三人、比上月減少二十七人、去中國之日人八、三六人、中國人二、六九五人、外國人三二人、共一三、八五三人、比上月增多三、三四二人、去他港者只外國人二名、上月乃爲一名云、

風雨催秋冠盖繁

【大連】滿洲國四洮鐵路局長闞鐸氏、月之廿七日午前八時來連、聞與滿鐵方面有公務接洽、又滿洲國稅務司長源田松三氏亦於是日同時來連、諒爲連關事務與福本處長有面洽之件、洮昂齊克兩路顧問秋田豐作氏於二十六日晚八時蒞連與滿鐵鐵道部有事務接洽、大約勾留須在一月左右、再日本學童使命由教師等引率、已於二十七日午前九時由連搭急行車北上、又滿洲國第一次之駐日代表鮑觀澄氏、於月之二十六日午前十時、偕其夫人、及大迫廻參事官、福島事務官、孫胡等秘書同乘烏蘇里丸東渡在出發之前、日本學童使節團由教師闞康子女士引率、於是日早八時、佇候於大和旅館門首、依次排列、狀極敬肅、旋由胡文傳秘書前導鮑代表欵步而出、當由闞康子女士向鮑代表致詞爲儀、鮑代表亦略致答詞、及各興辭、鮑代表率諸幕僚直趨埠頭登輪、在將啓於之際、鮑卅夫人頗露惜戀之情、而鮑氏亦顒呈依依之態云、

省調查員來海

【海倫】本省當局、以各地兵匪騷擾、民不聊生、乃編調

朱統帶獎賞善射

【昌圖】統帶部朱蓮芬、督隊擊匪、於槍林彈雨之中見司砲射手朱班長、精通熟練、殊堪嘉許、賞洋廿元以示鼓勵、朱統帶賞罰嚴明、將來必有一番整頓云、

失足落井幸未斃命

【昌圖】四城被胡匪包圍、各警團急行攻剿、槍彈如雨、城裡商民、四面亂逃、廣合達店中一人失足落井、幸把井繩抓住、大喊救人、大家連忙撈上他來、身體皆濕、幸未被水淹死云、

張督辦凱旋
蒙邊騎兵報捷

【洮南】洮遼警備司令官張仙濤氏、前因開通縣境內發現義勇軍與匪團擾害地面、張司令官親率大軍出發痛剿、至開通東北、獨立團團長張俊武與義勇軍交戰、當場擊斃義勇軍多數、該軍不支、即行逃走、張督辦於九月二十二日返洮、按日蒞部辦公矣、蒙邊騎兵第一二三各支隊、奉令來洮、旋即出發至各處剿匪、各團剿匪情形、已詳報司令部、前後擊斃義勇軍胡匪紅槍會數十名、洮邑安堵、四民均賴張仙濤司令官維持之力矣、

普通教員檢定發表

【大連】近關東廳當局、依州內普通學堂教員檢定規則、試驗檢定結果、計第一種錄取九名、爲張賢若、穆日昊、周武陞、韓崑林、曲雲藻、李成信李長茂、林基垣、高連遠、第四種爲農業科王治藻、中國文陳晁南等、已均授予教員資格由關東廳正式按章授與云、

借到政費兩萬元

【盤山】本縣自事變以還、收入減少、政費無出、屬向上峯貸借、業蒙接濟數次、茲屆青黃不接之時、收入之無、所需政費、又爲月不可少、勢必仍行接濟、庶可維持、孫縣長業經請准省署向中央銀行貸借政費貳萬元、已由指導員領出以便開銷一切云、

白隊長死於花下

【海倫】西市場紅寶堂妓女寶紅、於九月十九日所公安局隊長住宿、夜間一命嗚呼、該妓急喚人報告當局、次晨檢驗確係因病而死、令該堂備棺成殮、寶紅珠淚盈眶、痛哭不已、白某亦可謂得知己、雖死無恨矣、

警局喬遷

【盤山】本縣警務局、前在實瀋興舊址爲局所、該處院墻頹圮、房間狹仄、不敷佔用、茲該局長與孫縣長、核擬妥協、將警局全部、遷移於裴振東之空宅、該處高墻竣宇、院落宏敞、警局居之、堪稱洽適云、

大施靈藥

【盤山】縣城自與胡伯大仙建堂奉祀以來、一般人民、日往大仙堂焚香默禱、討藥療疾、有求必應所討之藥、有丸、有面、有藥水、患者服之、無不神效、因之大仙堂前極其熱鬧云、

奉批槍決盜犯

【新民】前經四區慣拉帮之匪首、李宜春、『綽號四虎』履經審訊、供認强搶不諱電稟上峯、奉到批示、就地正法、於月之廿三日、午後三點鐘、經警察胡大隊長、將該犯李宜春、由監提出、押赴刑場執行槍決矣、

胡匪義勇軍蜂起
大帮數千小帮數百

【洮南】洮遼等縣、自八九月以來、到處有胡匪與義勇軍蠢動、大帮數千名、小帮數百名、擾害治安、民不聊生、望有地方責者、速調軍隊痛剿、以免蔓延、則地方幸甚矣、

商號倒閉多稅局受影響

【鞍山】本站道東八卦溝市內各商號、因錢法奇緊、賣項不佳、兼受胡匪搶掠、遷居外埠避難者頗多、倒閉者已達二百餘戶、惟稅捐分局大受影響、按月所徵收之欵、入不抵出、局內員巡等、實屬經濟困難云、

講演團勸人向善

【義縣】本邑慈善會、前日來有家庭講演團主任陳政達、率男女數名、其宗旨因鑒於現世人情澆薄、世態炎涼、爲挽救人心計、每日在大佛寺院內講演、勸人向善云、

王福才領去失馬

【三林站】遼源公安第六分局三林站分所長楊子林、於十八日帶警巡邏、行至站東拾得騾馬五匹、當即佈告領招、昨廿四日有衙門台站住戶王福才具保認領云、

教育局籌備運動會

【錦縣】教育局李贊廷局長近奉縣令、舉行秋季運動會、昨特招集全城各校長會議籌備辦法、(一)會場第[illegible]、(二)評判組、(三)警備組、(四)招待組、並令各學生須着制服入場云、

出版物法
第四十七次國務會議可決通過

【長春專訊】曾在民政部警務司審核中之滿洲國出版物法、已於九月二十六日提出於第四十七次國務會議、議決通過、覓錄其原文如下、

出版物法

第一條 在本法所稱爲出版物者謂以出售頒布爲目的、依機械的或化學的方法、爲複製之文書圖書、

第二條 出版物分爲左列三種

一、新聞紙、爲用一定之標題、每土日以後之期間、定期或不定期繼續發行者、

二、雜誌、爲用一定之標題每四個月以內之期間、定期或不定期、繼續發行、而不在前項標題者、

三、普通出版物、謂不概括於前二項者、與新聞紙或雜誌、用同一標題、定爲新聞紙或雜誌之臨時發行之出版物、

第三條 于本法稱爲發行者、謂出版物之出售頒布之管理者、

第四條 于本法稱爲著作者、謂著述文書圖書或作製者、

第五條 于本法稱爲編輯者、謂編輯新聞紙或雜誌之管理者、定爲著作者、

第六條 于本法稱爲印刷者、謂印刷出版物之管理者、

第七條 關于官廳發行之出版物、(除載于第二十三條、)與發行同時、以製本二部、須送付民政部警務司、

第八條 凡願發行新聞紙或雜誌者、具左項事項、而添加發行者暨編輯者之履歷書、呈請民政部總長、須受認核若更換第一號乃至第六號時、亦同、

一、標題、

二、登載事項之種類、

三、關于時局事項之有無、

四、發行時期、

五、發行處之名稱暨所在地

六、印刷處之名稱暨所在地、

七、發行者、編輯者暨印刷者之籍貫、住址、姓名、及生年月日、

第九條 若願更換新聞紙或雜誌之發行者、新發行者與現發行者連署、須呈請民政部總長、受其允許、(未完)

關于以學校、會社、協會及其他團體爲著作者名下之著作者、定爲著作者、

社、協會及其他團體之代表通出版物、以該學校、會

居間疏通

本欄投稿準具別名然必須另具眞實姓名住址加蓋名章否則無論事實如何概不揭載

質問之部

◎營口稅捐總局陳瑾局長鈞鑒 逕啓者頃閱本月二拾四盛京時報來函照登欄內載有貴局更正爲處罰合盛湧漏印花一事請查該案於本月二日據貴局稽查主任報稱據巡查係長清等檢查印花至黃酒商合盛湧號查漏承保賬印花壹圓貳角等語查本年六月拾五日經財政廳之規定檢查印花向例每年五月及十一月兩次舉行如果遂使逐日檢查實屬近於煩擾應准依照向章每年仍按兩季檢查但平日遇有偷漏印花之件及經人民告發者仍須隨時處罰以期於維持法令之中仍寓體恤商民之意除分別函令警察稅捐兩局照辦外相應函復查照在案而財政廳既有體恤商民之法令何以貴局不遵規定之章越法而爲於非檢查印花之期每日派員逐便任意搜查殊屬煩擾照此辦法未識貴局長何所根據抑或獨斷而行致於銷售印花員按日赴各商追賣印花尤屬近於勒索吾等商民如果有用之時方可自爲去買何須派員至各商强售豈非希圖多得扣成之金廿作非法擾商之舉設或稍不遂意未免藉端吹毛求疵抉隱摘微小題大作不然何以不到檢查印花之期無故而强查合盛湧之賬當此市面凋敗之際商民困苦萬狀何堪受此苛罰既云國家新興政尙寬大何以貴局額外生枝越規定之範圍作此無道德擾商虐民之舉況又派員按日出入各商强售印花更屬越法而且向無此等章程究竟貴局長係根據何種手續望乞答覆以釋懷疑

滿洲國商民一份子謹詢

◎熊岳城郵局劉局長鈞鑒中央設立郵務上以利國下以便民誠善政也查熊岳城火車站外交界處在中華民國時代設立信箱迄今年餘商民堪稱便利成績頗佳但僅辦理平常信惟掛號包裹仍須赴城內本局辦理由站至城路途往返五六里商民均惑不便嘖有煩言未免美中不足仰貴局長速將信箱改爲郵寄代辦所以資便利商奉而便發展郵務功德無量並頌德安

車站商民一份子敬呈

批示

◎實業廳(廿八日)

▲張蔭田 呈送租礦保單請備案由批應准備案仰携帶名章及保証金五十元來廳照繳爲要

▲房成有 呈驗礦照印圖由批仰候轉呈實業部驗訖後再爲飭領由十九年下期至今年下所欠區稅應即速繳勿延

◎高等法院(廿八日)

▲白秀峯 呈與白錫氏因同居涉訟等件不服瀋陽地方法院判決提起上訴由批仰候調卷核辦可也

◎市政公署(廿八日)

▲胡紹賢 呈請建築許可証由批應准照舊基與南鄰取齊興修仰即遵照

▲李文寶 呈請建築許可証由批西臨街應照南鄰取齊北臨胡同東西首應退五尺處興修仰即分別遵照

▲永泉生 呈酒牌照減等由批准將甲種減爲乙種以恤商艱

◎瀋陽縣公署(廿八日)

▲皮家台村長劉毓芝 呈懇辭職由批應懷桑梓勉從事所請辭職礙難照准

▲李官堡村長王呈祥 呈控周漢臣不守村規請傳懲由批究竟真像若何候飭該管分局查復再奪

▲郭維山等 呈地被沖兌懇請銷類由批仰候五分局查復再奪

▲周兆忠 呈遺失管照宣佈作廢期滿請准補發由批候再登公報宣佈作廢三個月期滿不生糾葛再行補發仰即知照

▲大橋村副李寶春 呈韓木匠屯村副張殿春率領日守備隊燬村公所由批仰候派員查覆再奪

▲双樓子村長欒景襄 呈請成立自衛民團請備案由批究竟有無組設必要候飭該管分局查奪

▲王振勳 呈請鄉團攤派二分炮欵各種花費應由何人繳納請示由批查鄉團攤欵應按歷年攤欵辦法攤付仰即遵照

行市 廿九日

條銀標金

倫敦銀塊現行 一七片四分三
全 遠卯 一七片八分三
紐約銀塊現行 二七仙三分一
孟買銀塊現行 五六留比八分一
上海標金 午前 開行 七二八、六 下市 七二八、一 大價 七三〇、五 小價 七二一、五 午後 七二八、二

中外匯兌

英美滙兌 三弗四五仙八分一
美日滙兌 二四弗二三仙
美國上海滙 三〇弗一六分五
上海東滙 賣 七九兩四分三 買 七九兩四分一
上海美滙 賣 三〇弗一六分五 買 三〇弗一六分七
上海英滙 賣 一先九片一六分一 買 一先九片八分一
奉天城內滙兌 現洋票滙上海 〇、九八[illegible] 現洋票滙中銀 〇、七一二 金票滙中銀 〇、七九五 現洋票滙天津 〇、九八五
大連滙上海 七四兩七〇〇
大連滙烟台 七四兩七二五 七四兩九二五 七四兩七〇〇 七二兩一〇〇 七二兩一〇〇 七二兩〇七五 兩 兩
營口滙上海
安東滙上海 九九〇兩〇

各地錢鈔

奉天

日站金票對現洋 午前 開行 一〇九、五〇 下市 一一〇、一〇 大價 一一〇、三〇 小價 一〇九、三〇 妥數 四八萬五千 午後 一一〇、三〇 一一〇、四〇 一一〇、六〇 一一〇、一〇 一六萬
●同現洋對金票現行 九點 九〇、一〇 十點 九〇、五〇 十一點 九〇、四〇 一點 九〇、四〇 二點 九〇、三〇 三點 ……
●鈔票對現洋票 開行 一〇四、八〇 下市 一〇四、八〇 大價 一〇四、九〇 小價 一〇四、八〇 妥數 五萬一 一〇四、六〇 一〇四、七〇 一〇四、七〇 一〇四、六〇 四萬三千
●全現 九點 一〇四、六〇 十點 一〇四、八〇 十一點 一〇四、八〇 一〇四、七〇 一〇四、六〇
●城內錢鈔 現大洋換奉小洋 六〇、〇〇 金票換現大洋 〇、九〇〇 鈔票換大洋 〇、七〇四七 哈大洋換現大洋 〇、八〇〇 天津中交票換現洋 〇、九八八

大連

鈔票對金票(午後市) 近卯 遠卯 開行 九四九、〇〇
●同現行(午前) 九點 九四、〇五 十點 九五、二〇 十一點 九四、六〇 (午後) 一點 九四、五〇 二點 …… 三點 ……
●鈔票對小洋錢現行 ……
●現洋對小洋錢現行 ……

安東

鎮平銀對金票 午前 近卯開 一二五、〇 又下市 …… 遠卯市 一二六一、〇 又下市 …… 午後 一二六、〇 一二六一、〇

各地豆粮

奉天

日站大豆百斤大洋價 午前開行 午後開行 九月 十月 十一月 十二月 妥數 下午下市 九月 十月 十一月 十二月 妥數
●同午後開行 九月 十月 十一月 十二月 一月
●期米(滿取)(一包、金票價) 特等 一等 月日 月日 月日
●城內豆糧市 大豆 一、二三 豆餅 一、四〇 豆油 一、六八 白小豆 一、六〇 紅小豆 一、七〇 花小豆 一、五〇 吉豆 一、九〇 合豆 〇、八〇 青豆 一、〇〇 麻豆 一、四〇 碗豆 一、〇〇 粳子 〇、八五 谷子 〇、七〇 麥子 〇、四〇 稻子 一、一〇 大麥 〇、四六 小麥 一、三五 高粱 〇、七九 包米 〇、五〇 粳米 二、三五 元米 一、四〇 小米 一、五〇 江米 二、〇〇 勝米 一、四〇 稻米 一、四〇 糜米 一、三〇 林米 一、〇〇 芝麻 三、三〇

長春

金票對現大洋票現行 九點 九〇、〇〇 十點 九〇、八〇 十一點 九〇、五〇 一點 九〇、四〇 二點 九〇、四〇 三點 九〇、四〇
●鈔票對哈大洋票現行 ……
●金票對吉宮帖現行 ……

哈埠

哈大洋票對金票現行 午前 十時 一三、五〇 十一時 一三、一〇 午後 一時 …… 三時 ……

營口

金票對爐銀現行 ……
●鈔票對爐銀現行 ……
●爐銀對奉票現行 ……

大連

大豆(百斤鈔票價) 午前開行 現帶袋 五、二〇 不帶袋 …… 九月底 五、二一 十月底 五、一八 十一月底 五、〇五 十二月底 五、〇六 一月底 五、〇六 午後開行 五、二三 五、一七 五、〇六 五、〇五 五、〇五
●豆餅(壹塊鈔票價) 午前(開行) 現行 一、六二〇 十月半 一、五九〇 十一月半 …… 十二月半 …… 一月半 …… 二月半 …… 午後(開行) 一、六〇〇 一、六〇〇
●豆油(壹箱鈔票價) 午前(開行) 現行 …… 十月半 一四、六五 十二月半 …… 午後(開行) ……
●高粱(百斤、票價) 午前(開行) 現行 一、九七 九月底 二、〇三 十月底 二、一三 十一月底 二、一五 十二月底 二、一三 一月底 二、二〇 午後(開行) 二、九七 二、〇三 二、一四 二、一三 二、二四

開原

(大豆壹斗)現洋價 午前開行 午後開行 十月半 十一月半 十二月半
●高粮(全上) 午前(開行) 午後(開行) 十月半 十一月半 十二月半

四平街

(大豆壹斗現洋價) 午前開行 午後開行 十月半 十一月半 十二月半 一月半
●高粱(全上) 午前(開行) 午後(開行) 十月半 十一月半 十二月半 一月半

公主嶺

大豆(一斗現洋價) 午前(開行) 午後開行 十月半 十一月半 十二月半
●高粱(全上) 午前(開行) 午後(開行) 十月半 十一月半 十二月半

長春

大豆(一石鈔票價) 午前開行 午後開行 十月半 十一月半 十二月半
●高粱(一石鈔票價) 午前(開行) 午後(開行) 十月半 十一月半 十二月半

哈埠

大豆(兩特哈洋價) 午前開行 午後開行 十月半 一、一〇三五 十一月半 一、一〇二五 十二月半 一、〇五〇
●小麥(全上) 午前(開行) 午後(開行) 十月半 一、四六五 十一月半 …… 十二月半 一、三三〇

國外商品

●美國棉花 圓五十錢(跌) 十月卯 七、二七 十二月卯 七、三四 一月卯 七、三一 三月卯 七、四七 五月卯 七、五四 七月卯 七、六三 現行 七、四〇
●印度綿花 圓七十錢(跌)
羅吉印 三五留比分
謀拉印 二〇一留比分
高魯印 一七九留比分
●大阪期綿線行(臺幣金票價) 午前(開行) 九月底 …… 十月底 一六五、〇〇 十一月底 一六六、五〇 十二月底 一六九、五〇 一月底 一七三、六〇 二月底 一七五、八〇 三月底 一七五、九〇 午後(開行)
●大阪綿布錢現行 龍C 六、五五 鷄島 六、五〇 金人 六、五〇 福助 六、三〇 顏細 四、三五 扇面 六、八〇 日羊
●神戶豆餅 九月底 …… 十月底 …… 十一月底 …… 十二月底 三、四九 一月底 三、四九

縣署請領車牌

【營口】縣公署楊晉源縣長氏，茲以縣屬各區管內，農戶車牌，已屆更換之期，乃於昨呈請省署，將該項車牌三萬枚按照車牌製造費工本每枚洋五分，繳欵請領，以備轉發各區分發農戶應用云。

醫藥研究會行將改組

【營口】本市中西醫藥研究會，自成立以來，屢經該會首職改革，迄今成績，頗有可觀，茲以該會名稱陳腐，擬援省垣醫士公會章則改組，現經各幹事議決，呈請縣署，以俟核准後，即可改組云。

防疫會呈報結果

【營口】縣臨時防疫委員會，前當虎列拉猖獗，爲防疫氣蔓延，並救濟患者，應時而產生，頃天氣漸涼，虎疫絕跡，該防疫臨時委員會，無存在之必要，故於日前結束，以節公帑，並呈報省署備案云。

法院嚴禁欺侮訟訴人

【營口】本埠地方法院，頃奉省垣高等法院命開，略謂現查各縣法院，司法警及承發吏，對於訟訴人，時有欺侮輕慢行爲，及勒索車費情事，殊屬非是，嗣後對於此項事情，嚴禁再犯，違者一經查覺，定行懲處云。

白眉豆現已上市

【營口】今年入夏以來，雨水調和，稼禾繁茂異常，氣候適宜，收穫期較往年爲早，新台子白眉豆，於昨日由滿鐵車運來一貨車，每石僅爐銀三十六兩，(合現洋十八元有奇)成分甚佳，但銷路不甚暢旺云。

亞細亞分行十月杪移奉

【營口】亞細亞煤油公司，營口分行，現爲擴充營業，推銷煤油起見，決將營口分行，與奉天分行合併，將營口分行全部移奉，以便指示各分銷處銷售油類事宜，待總公司決定後，即於十月杪，將本埠分公司銷閉移奉辦公云。

二道溝村匪警

【營口】縣境二道溝村，於月之二十三日，午后一時許，突由海面上來匪船一隻，載匪約五十名，各持大槍，着灰軍服，上陸後即將孟文斗攤工架走二人，並擊傷一人，搶去猪一口，洋面二袋，向東南張家屯逃去云。

塩務署招考僱員

【營口】本市塩務署，頃以該署各科僱員，不敷分配，乃擬招考僱員二十餘名，月薪三十元，其資格優秀者，以科員任用，月薪九十元，定於月之二十八日，上午九時，在該署舉行試驗，考試科目計有國文公牘珠算筆算四科，報名者異常踴躍云。

下號估衣課營業稅

【營口】本埠稅捐徵收總局頃奉省垣稅務署令開，略謂現以各縣當商，下號估衣，向無課稅之例，惟此項估衣中，多有呢絨毛棉等物，應予課稅，乃經規定下號估衣，課以營業稅，飭局遵辦云。

戒嚴時期禁止夜行

【開原】警務第九分局長叢紹儀，於日前通令所轄各分所晚七旬鐘後，在此戒嚴期間，不准人民在街夜行，如有違者必須照違警章，程認眞辦理，不得疏忽，以免意外，各分所接令照辦，更加注意云。

各學校將舉行月考

【開原】縣立高級中學校，及縣立女子師中學校，現已開學一月有餘，爲考察學生成績起見，擬舉行第一次月考，隨堂考試，各教員及學生等，均依定例從事預備舉行云。

警務局派員催收衛生費

【開原】警務局爲注重衛生起見，故有衛生組合會之設，現以九月將滿，而八九月份之衛生費，尙未徵收，故特派商分往各街催收衛生費，以資辦理公共衛生，及僱用衛生人員衛生車，至所催收衛生費則分數等云。

榆樹堡設稅分卡

【開原】稅捐總局，現以榆樹堡爲重要村鎭，扼各村之要樞，爲交通之中心，宜設分卡以便收稅故委城內分局稽查員闞星儒爲榆樹堡分卡主任，並委助理一人，及巡查二人，現已視事云。

縣令區警察保護收割

【開原】縣長丁一青，現以四鄉禾稼，已屆成熟之期，宜趕速收割，以免失時，故於日前特佈告來城避匪者，急速返鄉，收割禾稼，並通令各區駐在之警察，設法保護人民收割以維秋收而濟民艱云。

五分局移至西關

【開原】警務第五分局，原在城西五區慶雲堡，現因該區胡匪充斥，到處焚燒搶掠，該分局長乃率同分局人員，移至西關辦公，每日報告匪情，俟稍見平定之時，再行返回原堡云。

朱局長晉京

【開原】教育局長朱子清，現因要公，必須親自晉京，以便辦理，乃於廿六日朝搭南滿車北上，聞朱局長以局務紛繁，極爲關心，定於廿七日即行返開，以重公務云。

公學運動會縣長局長給獎

【開原】附屬地開原公學校於本月廿六日開秋季運動會，縣長丁一青給與獎品，並派縣署秘書陳公博代表參加，教育局長朱子清，亦於是日早八旬鐘特由城內赶到參加，是日天氣晴朗，各項運動，逐一舉行云。

崔憲植被共黨處死

【延吉】尙志鄉太東村居民(銅佛寺朝鮮人民會參議員)崔憲植年三十八歲，於上月二十七日被共匪綁去後，行踪渺然於本月十三日在該村北方十里地九水河柳林內發現崔之屍體，偏體被棍捧打傷致死云。

縣五校學生減少呈請裁班

【延吉】縣立第五校，自秋季開學以來，學生數目驟減，到校者僅五十餘名，該校長以時局關係，學生數目實難補招，特呈請教育局暫裁一班，以符節省經費之原旨云。

商民頗呈恐慌龍水坪匪耗

【延吉】老頭溝十六日晚九時許，在埠西五里處，龍水坪地方，據來人報告，有匪二百餘名，該埠公安二分所聞報，即協同日方守備隊前往追剿，埠內商民，頗起恐慌，秩序稍有紊亂，至十一時始安靖云。

汪淸縣公民組織淸算委員會

【延吉】鄰縣汪淸公民高霽岩等，以縣屬各機關，所有經費等欵，均係由自地方，現在各機關公務員，節省充公，固有其人，從中舞弊肥己者，故聞擬組織淸算委員會，先由農會財務處次第淸算，以示優劣，而儆將來云。

火酒集出版職校陶少潛著作

【延吉】職業學校國文教員陶少潛君，善於新詩，近聞陶君將其傑作(無花果的綠葉)並集該校學生作品，定名火酒集付印合訂，刻已脫版，在延邊沉悶的文壇上，定當樹起一枝旗幟云。

滿鮮居民會討論自衛團

【延吉】二道溝公安分局與朝鮮民會，在朝新社事務所，召開滿鮮僑民大會，議決自衛團維持辦法，茲誌如左，一，團長一員月薪二十五元，一，團副一員月薪二十元，一，組長二人月薪各十五元，一，團丁三十人月薪十元，一，夫役一名月支七元，一，辦公月支五元，一，房租月支七元，一，柴炭費月支八元(制服實例外)以上所有應用欵項，均由全社地畝攤收云。

貧民五千餘戶賑欵七千餘元

【延吉】賑務委員張品三，前赴頭道溝放賑，因被災各戶，距街窵遠，領取頗感困難，迄今仍未放完，故將餘欵交與村長，代買小米按丁分發，以蘇民困，聞此次所發放者，其中鮮民戶爲四八九八戶，滿民四七戶，總金額七六三四，五，由此可見鮮民貧苦一斑云。

指導官勦匪捷音

【安東】本市警察署副指導官清水氏，前奉警務廳令，負剿匪之責，迭奏捷音，日前二十一上午，清氏，再率公安隊，赴鴨江下游遍帶剿匪，一路平順未遇匪徒，僅在三區境內，發現義勇軍，佈告一張，並石印鈔票一張，票面價額，奉大洋二百元，一並携回存案云。

縣署重定辦公時間

【安東】本縣公署，現以日晷漸短，原定辦公時間，已不適用，刻又重行規定，由上午九時上班，十二時下班，下午二時上班，四時下班，已將此項，新規定之時間，分別函令全埠各機關，由即日起，一體遵照，以免自爲風氣，參差不齊，全埠公務員服務之時間，此後劃一云。

水菓價廉

【蓋平】本縣水菓，實爲大宗出品，每至秋令則上市，日以繼夜今年豐收，價格抵廉，蘋菓每百斤大洋二元三四，葡萄百斤二元左右，眞年來未有之廉價矣。

商會長歸來

【蓋平】本邑商務會長侯敬忱日前赴京參加全國工商會議又被選全國金融審查委員會長之職，已將公務辦完，安然歸來云。

人事消息彙誌

【大連】大連民政署地方課長大和田彌一氏，因調升金州民政署長，遺缺以金井溫治氏接充，頃署長竹內德亥氏已有就滿洲國民政部總務司長之職消息昨日提出辭呈約一二批准後即行首途北上接篆日下關東驅方面人事頗形活動殆可試到滿洲新興國家謀一要職藉以展其懷抱與才能云。

泰信窰免稅未准

【西安】縣公署據北門外泰信窰呈稱，請將該窰應納之營業稅豁免等因，戴縣長將該窰所請交財政廳察核會簽覆，該窰所請應以窰礦爲准則，[illegible]礦未免，該礦應照章繳納，已令該礦知照云。

城內人口增加

【西安】本縣邊遠之區，雖遭匪患，然較之東豐沙河鎭，黃泥河子等處，尙有天壤之別，近來農民正當收割禾稼之期，而東豐縣境即所有以上之各區農民亦有收穫禾稼，奈無兵保護，匪帮猖獗，若有收割者即即起打，以此之故近來西安城內，每日從東豐縣遷來者絡繹於途，而城內人口驟增云。

[illegible]小觀，迄至今日[illegible]渡，我民得[illegible]當局維持得[illegible]秋收之際，[illegible]是感荷之餘，[illegible]也。

[illegible]委任承審

【[illegible]】縣公署清鄉承審陳步瀛君因[illegible]辭職，當經縣長康濟民氏，遴委總務科員李明君署理爲承審員，俟呈請上峯照准後，再行正式加委，李君奉委心齋久膺警務要職，老成幹練英明持重，此次署理承審員之職，駕輕就熟，定能勝任愉快云。

郵局開辦匯兌

【西安】本縣郵政局自上月全體人員撤去後，而各埠之匯兌均行停止，一般商民甚感困難，近經安邑郵局佈告，謂各處匯兌一律開辦，其於前者從中華民國匯來之欵，如將匯票郵到，兌據亦到者，即往該局核兌領欵，如匯票已到者，兌據未到者須俟兌據寄到，再行兌換云。

李守靜請領恤金

【西安】本縣前任迫擊砲中隊長李文深，去歲冬間在城內小什字西運通久商號捉匪殞命其詳情已迭誌本報，茲經其遺族李守靜向縣公署請領恤金，聞此案已呈報於奉天省公署警務廳核示，至今尙未批回，仍須靜候回示云。

何大隊長闢謠

【鳳城】本邑自夏防吃緊以來，幸蒙安奉地區警備司令部及警察隊協力防剿，地面賴以安謐，現已夏防已過，警備司令部移防安東，所有本城之防務，均由警察隊担任，十分認眞，近來竟有無知之徒，望風捕影，改造謠言，以致市民驚惶，竟有率眷遷移者，正所謂天下本無事，庸人自擾之，故警察大隊長有見及此，特出佈告曉諭住戶，安心供枕，萬勿輕信謠言，致干未便云。

教育局請領經費

【鳳城】教育局長何泮林，近以初中職中兩校之八月份經費，並初中之補助費，極應請發，以資開銷，乃將該兩校經費之情形，及學生到校之數目呈請縣署，俾按原擬撥給經費經縣署會議後，已准由教員薪俸節餘項下，按情補助云。

警務局委督察員

【鳳城】前五區分局長汪景昶，自事變以來，十分出力，前因某項嫌疑致被撤職，調局另委，但警務局長馬海龍氏以汪氏勞績成著，不忍賦閒，乃於日昨加委汪景昶君爲警務局督察員，以資倚重云。

城防固如湯池

【鳳城】自九一八紀念以來一般不逞之徒，散佈流言，不日某日攻城，即云某時陷地，風聲鶴唳，大有草木皆兵之勢幸縣長康濟民氏及警務局長馬海龍氏併警察大隊長何成猷諸公，防禦得法，措施有方，以及設卡布哨，按置電網等等之計畫

鵬司令出示安民

【洮南】蒙邊騎兵第二支隊長兼城防司令鵬雲程氏，自往張仙濤督辦調任是職後，恐四民受不法之鼓動，誤入迷途，致干軍法，報出示曉諭四民，俾知大義，如鵬司令，可謂愛民如子云。

高禾成熟無人割

【鐵嶺】萬惡胡匪，遍地皆然，鄉民畏其橫暴，紛紛逃生據城西馬孤山子一帶來城避難者言，高禾業經成熟，但均無人收割云。

教界熱心助賑

【鐵嶺】此次吉黑省區，水災浩大，範圍既廣，損害尤多我邑教界人員，爲關懷災黎起見，遂均發惻憫心助賑，聞統計不下百餘元，雖屬杯水車薪然集液成裘，於災民實不無小補云。

秋季淸潔

【熊岳城】警察署日前佈告，二十七日爲秋季淸潔期，是日警署警補，地方部區長等按戶檢查，以防穢物，傳染時疫云。

東山發現股匪

【熊岳城】東山自二道河至三岔一帶，發現胡匪七百餘人，頭目野狼丁永生等，喧傳定期搶掠城站，商民晝夜不安，滿日警察，特別戒嚴不論班加崗，檢查行人，以防萬一云。

日軍勦匪捷音

【三林站】昨有日軍某連部隊乘第七十七次車抵站，帶有大炮機關槍等利器，至站東四家子附近，遇股匪百餘名，開礟射擊，匪勢不支，向東逃走，是役也，活捉一名，遺棄屍體三具，擊下人票王某一名云。

馬車軋傷女孩

【孫家台】二十五日午後三時餘，開原小孫家台有避難民之女孩，年十二三，在稅捐局門前道上行走，被牛川仁所養之馬車碰倒，將臉部軋傷甚重，車夫畏懼罪逃走，女孩家人得知，報告四區警擁，女孩生命有無危險，及四區如何調辦，容訪再誌。

本報大連支社啓事

啓者本報在大連頗蒙各界格外歡迎銷路日增茲爲送達靈敏便利閱者起見特於左列各處添設分銷處專事接洽一切報務

一、市內浪速町　餘慶洋行　電話二二六〇番
一、西崗德政街一八　成順德　電話五四一七番
一、寺兒溝　連東俱樂部
一、日吉町　萬國道德會

凡訂閱本報者請就近通知當必立時送上不延悞

本支社營業辦公時間每日午前九時起至午後五時止(但星期祭節公休)記者到社時間每日午後三時至五時之間

大連市榮町一番地　盛京時報大連支社啓　電話二九六五番

PAINLESS DENTISTRY

PRICES YOU CAN AFFORD TO PAY

西法補牙。保險十年。如蒙惠顧。定負完全。大西城門外電車站。美房

專門戒煙

快法二日　安全忌好　精神照常　老幼皆可　癮病齊治　戒好之後　如在吸煙

慢法七天　百病不犯　毫無痛苦　有病無妨　四時均可　永不想吸　惡心嘔吐

看護週到　入院方便　戒費極廉　函索簡章請付郵票

奉天省城大西門外　振華醫院啓

院規　午前八點半開診，午後晚九點止診　救急各種服毒　危險各症　不分晝夜前往診治

注意　本院診治各科　午前施診　分文不取　午後營業　藥價特別從廉　注射藥針　僅收藥本　對於重症　各種雜症　擔猿瘻、漏瘡、癲狂、骨折、經血不調、婦人經閉、久不生育、肺病、吐血、咳嗽，均有特殊療法

Mathexin
ANTI-GONORRHOICUM.
MADE IN GERMANY.

德國療淋創作

梅濁苑星

五淋白濁：一盒斷根

主治　尿道腫痛　膿血淋漓　急性慢性　新老白濁　膀胱炎症　婦女淋病

特效　殺菌減淋 BALS.COPAIV.等　鎭痛利尿 KAWAE KAWAE等　根治痊愈　無害生育腸胃

用顯微鏡檢驗梅濁苑星殺菌功效圖

◆奉天十一緯路七十三號
◆哈爾濱道外正陽門道街口
柯爾發洋行經理
●經售處●
▲大連：德記全
▲華泰●華西●
▲營口中西五洲
▲奉天五洲大成
▲長春中西興亞
▲安東：瑞祥泰
▲哈爾濱泰華西
▲吉林：五洲●
▲黑龍江：中西
▲遼陽：義和堂
▲洮南：和發順
各埠藥房均售

余以一二年猶爲一童子其時開始駕駛汽車，尙不能俯瞰駕駛舵，自是以後各種牌子汽車余幾一一駕駛之然就其運用以爲比較，深信在吾國內地之道路，仍以福特車爲最佳之投資，因其車身輕質堅固，動力大，而且用費之省又與他車無異。

Ford 4

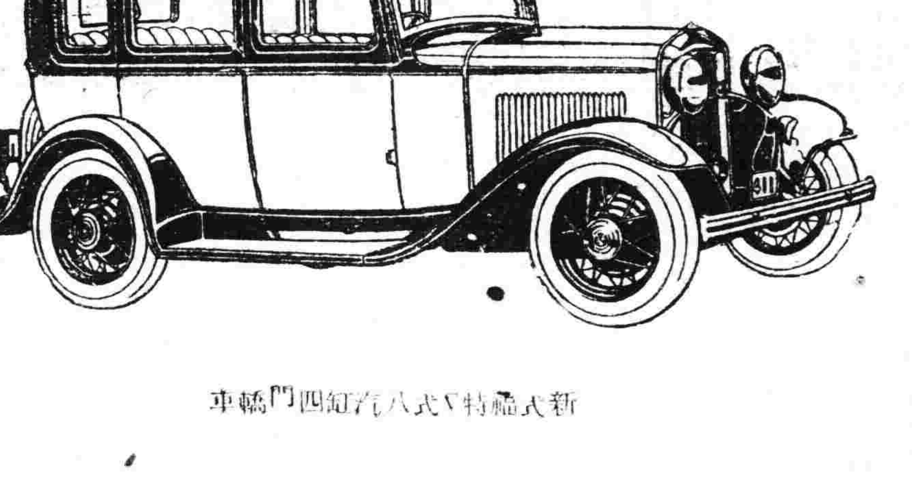

新式福特V式八汽缸四門轎車

上述證明信。係山東省某滿意之福特車主自動寄來者。使吾人而爲連篇累幅之廣告。恐亦未必能爲更有効率之宣傳也。

(原信存福特汽車公司案卷中)

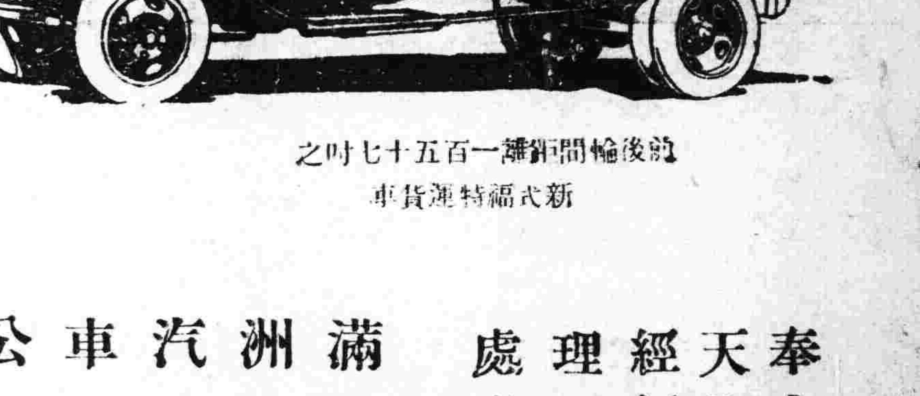

新式福特運貨車　前後輪間距離一百五十七吋之

奉天經理處　滿洲汽車公司　(地址)千代田通廿九番地　電話二二一三七番
大連經理處　滿洲汽車公司　(地址)常盤橋畔　電話五六三二　二〇七四五番

上海福特汽車公司啓

要做過房娘

（周祥）

對面隣舍。這幾天老是在相罵。打聽下來。原來鬧玩笑弄假成了眞。這眞是唐人自擾呢！

住在亭子間裏的嫂嫂。近日剛從鄉下出來。和客堂樓上的二房東娘娘。談白相談起了她在鄉下認過房娘的事。那位二房東娘娘。聽了不由得心動起來。她本來是喜歡搭訕的。於是笑嘻嘻對亭子間裏的嫂嫂說。好的。你在鄉下認了過房娘。在上海也認一個罷。就認了我做過房娘好勿好。

亭子間裏的嫂嫂。曉得她搭訕罷了。就也笑咪咪作諾了。可是二房東娘娘卻認眞了。老實不客氣的叫起乖寶寶。好心肝來。並且要她擇日正式拜過房娘。這一來亭子間裏的嫂嫂窘了。因爲事實上做不到的。本來在年齡上做過房娘總要大一點。現在反而比過房女兒小十幾歲。這樣顚倒的認親。眞是大笑話呢？但是房東娘娘不放你過門。這事情爲難了。虧得亭子間裏的嫂嫂也想得明白。叫人勿蝕本。舌頭上打一個滾。既然心心願願要做過房娘。我就認了你。果然在一個日子。照例同乾兒女拜乾爺娘一樣的行一回禮。事情自然滑稽得像舞台的戲劇一般！

但是過房娘須有過房娘的名分。好得這位房東娘娘有的是錢。償了見面錢後。還很豐富的備了一席酒筵請過房媛。這時候。誰都感着歡喜。可是糟的事情。也就在以後。

因爲照習慣。做過房媛的也須備一席菜還敬過房娘。但是亭子間裏的嫂嫂。是沒有閑錢多的。不能豐富地請客。只允許將拿到的見面錢四元。辦一桌和菜了事。其奈過房娘不答應。一定要同樣十幾塊錢辦一席。於是事情弄糟了。卒至反起日來。就顧不得過房娘和過房媛。大家都破口相罵了。偏偏二個都是寧波人。喉嚨特別響亮。罵人的藝術特別高明。致鬧得驚動了全弄堂。

現在傳說。亭子間裏的嫂嫂準定明朝早晨要搬了。因爲接連吵了三日。再也合住不下去啲。

唉！安安穩穩的日子勿要過。尋點事體出來鬧鬧。這眞是何苦來呢？啊！這種事體。祇有上海弄堂裏做得出來。

匪中生活實紀（八十九）（達川）

一月十七日。冒姓脫險　錫令講章。

追至次晨。吃完飯。見半地樂。帶久立祿字復來。進屋即問。同難票。鐵神廟村的。張吉武。說吾們臨來時候。放出你們堡子住的。兩個秧子。當時問你。你曾說名姓。全都對。歸宗現在。全打聽明白了。老房頭那人。就不用提了。聽說他到家。因火烙傷發作。已經死去。應許日子來交的項。也就算拉倒啦。獨李玉普。這個小子。他本房家鋪的。少財東。現在東北大學校內念書。不但家有錢。而且人既入了大學。必定値金。各處都知道。有名的門樓房家。他怎們到秧子房。一報是李玉普。大家就信以爲實了。誅一下子。也未打他。晚年樂。一聽此言。頗覺掛勁。立叫二年。你去把貼金的武鳴。致來。吾這就叫他。因那一天。這屋裡。大楞靠山樂。業將李玉普。用繩吊起開打。他即赶說是與吾們柳子上。出力拉線。帶領子大隊攻打。鐵神廟。在西鄰村。烏鴨泡居住。報字武鳴的。親姑舅兄弟。吾們就不信。遂遣二年去問武鳴。而武鳴答說。確是他表弟。不教他腳上受傷。就來面見衆位啦。現既訪明是房家鋪少財東。假冒姓李朦混脫出。就得拏武鳴頂替。二年去多時。還說武鳴不敢來。隨把那日子。由鐵神廟帶假充李玉普的原人。炮頭長和教來。大家問問他細情。就均知道啦。省着二位攔把生疑。有意見。長和隨說那天。這個房家。宏福太也大。吾是人稱神槍。指那打那的人。吾見出房家大門出來一大夥。男男女女。隨用槍對准。連放三次。均未開火。復將男女赶來三四人。路過村西小堡子。叫方額子。村過着武鳴。在那村養腳受槍傷。他說吾帶這幾個人。均是南鄰村孔家坨。老李家的。來在鐵神廟村串親戚。家與他亦是姑舅親戚。求吾兒情。

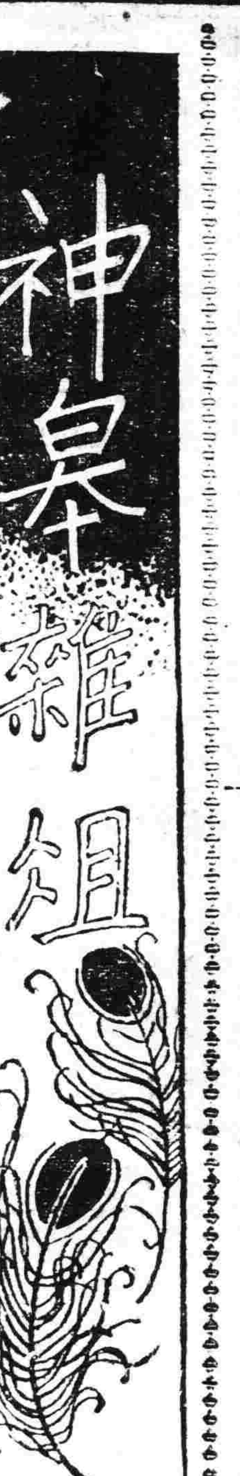

開化陳母顏太夫人六十壽詩

（佐文）

先師有遺訓。親在不遠遊。而復語遊者。有方親無憂。豎子爲我言。辭家二十秋。母前處定省。俯與不自由。曉我早失怙。母氏躬柏舟。俯仰爲事畜。黽勉無怨尤。以我從叔父。命伯守先疇。爾來得諸孫。頗足解母愁。又幸母健好。不用杖扶鳩。新歲慶六十。維子言是求。念我去鄉里。文館久沈浮。身直爲鮮民。望雲徒悠悠。飢者羨食飲。寒者思衣裘。將我爾比子。予固於我優。予有同心人。胡不與之謀。便可相偕歸。祝母甲子周。上堂奉巵酒。執算羅殿饈。等從及子姓。和氣足旁流。感子奉親樂。令我言不休。大哉父母恩。人子將何酬。

訪蝶記

姿體生來婀娜　乃爲銀幕明星

（朱松）

在一個明媚的新秋的午夜。金色的陽光。照在身上。還帶着一些兒熱氣。我走過一條潔淨的杜美路。到明星公司去訪問胡蝶小姐。

『胡小姐在家嗎。請她就到公司裡來』。程步高導演放着電話對我說。『胡小姐就來了』！我們於是在明星的會客室裡坐下。抽着捲烟。慢慢地閒談。因爲程先生也是新聞記者出身。很明白新聞記者的需要。便起身去拿稿紙和鉛筆。就在這個時候。一陣皮鞋閣閣的聲音。胡蝶便翩然蒞臨了。

一件淺綠色印着小圓點子的長旗袍。襯着一個婀娜的身段。臉上含着微笑。顯着她那個淺淺的小酒渦兒。這便是銀幕上『美麗的明星』胡蝶。

『這就是朱先生。這就是胡小姐』。程先生照例地介紹着。其實我在銀幕上早已認識這位胡小姐了。

『胡小姐近來很忙吧？』我這樣地問着。去打破這一剎那的沉寂空氣。

『晚上拍戲。差不多要到天亮。白天似乎也不大有空了』。她說着一口上海話。似乎還帶着一些廣東音。

『胡小姐可是廣東人』？

『但我是生長在上海的。五歲到北平。十二歲才去廣東。十五歲回上海。因爲我的父母都是廣東人。所以我總算廣東籍了。』

『胡小姐進電影界的動機是怎樣的呢？』

『十五歲到上海。就到務本女校。因爲言語不通。只能做插班生。實在沒有趣味。所以就不讀書了。那時電影事業。正在初發達的時候。我本喜歡看電影。所以就進了中華電影學校』。她說到這裡。做着思索的樣子。又接着說。『校長是曾煥堂。教員是汪煦昌。洪深』。

『你的處女是不是戰功？』

『戰功是初上鏡頭的紀念。正式的作品還是秋扇怨』。

『到現在爲止。你主演過幾本戲呢？』

『還可就不記得了。大概總在三十本以上吧』。

『你對中國電影有些什麼希望？』

『希望嗎？多得很呢！我希望他要整個的發展。到理想中那麼好的境界。最低限度。也要能够和外國電影競爭。就我個人的出品說。我希望觀衆要不客氣的批評。使我可以隨時改進』。

『你對自己主演的影片。以那一部最滿意？』

『沒有絕對沒有！』連她的頭也搖不來了。

『那末。比較滿意點的是那部？』

『沒有！還是沒有！有！也許是將來吧！』

『在外國女明星中。你最佩服的是那一個呢？』

『都佩服！她們的表演都比我好』。

『這話太籠統了！瑞瑪希拉。是不是？否則。就是葛雷泰嘉波？』我只得用自己的意念去忖度她。坐在一旁靜聽的程步高也笑起來了『我？』。還是瑞瑪希拉來得接近些』。

『不！嘉波那種表演。在神秘之中。顯示着十二分的深刻。我眞佩服極了』。

『這樣看來。胡小姐是最佩服嘉波的了。然而。許多觀衆都把你當做中國的瑞瑪希拉呢？』

『我那裡比得上她。她那種自然的神態。够我效法的了。話是這麼說。我拍了好多年的戲。還不曉得那一種角色的性格。和我最爲相宜。一本戲拍完。我總是提心吊膽。等到公映的那一天。更懷着鬼胎。聽觀衆的批判』。

『這想必是胡小姐經驗之談。然而像胡小姐這樣資質。倘若在好萊塢。你的成就。也許不止於此』。

『話是不錯的。所以我希望國片在佈景上。在一切設備上。以後總要竭力講究的。』

『講究是要講究。但不要超過實現的人生。因爲離開實現。這就是不忠實的』。程步高忽然發了一些議論。

『但我總希望比實際要好一點。因爲這張片子流到外國去。給外國人看見了。覺得中國人的生活。並不像宣傳的那麼惡劣』。

濃感情克服了理智。我知道胡小姐在這國難的時候。是很多感觸的。於是我便掉轉談鋒到旁的題目上去。『胡小姐空的時候。做些什麼消遣』

『看小說。看電影。還有打網球』。

談至此處。又有他人來訪。乃暫別而歸。爰爲之記。

寄自上海。

空氣與人生的健康（三）

（紀彬）

炭氣本身並非毒物。於正當狀況之下。是無害衛生的。平常祇佔空氣萬分之三。即使增至萬分之十。也毫無妨害的。其實際上並不如此簡單。空氣腐敗。並不止炭氣增加。同時有許多旁的有害衛生的變化發生。如水汽溫度及流動等因。實較炭氣少量的增加。更爲緊要的。

◎空氣的壓力

空氣在地面上有很高的壓力這種壓力在海面上。比在高山上大的多。高山上的壓力比天空幾萬尺以上的壓力高。換言之離地面越高。空氣壓力越小壓力的大小是代表空氣的密度。地面的壓力大即密度高。高山上空氣壓力小。即密度低。這種壓力對於人生的關係。即在養氣的密度大小上。例如在平原的人。如忽使居於高山上。或空中飛行。常有頭痛。惡心氣喘等等現象。這完全於高山上。或空中居氣不足的原故。

◎空氣的流動

流動空氣爲維持健康所必需。空氣流動有兩層用處。一。驅散人體左右穢濁的空氣。輸入新鮮空氣。二空氣流動帮助水氣蒸發。散去體熱以調和體溫。例如春秋天氣和暖時。微風吹動。我們精神有一種不能形容的愉快感覺。即或在夏日炎熱時。我們在屋中用扇子用搖椅。也不過使空氣流動。來解悶熱的痛苦！至於因爲什麼流動空氣使人精神上爽快？一部因由於調節體溫。另外更有一種刺激皮下神經使人活潑的作用。關於調節體溫一項。空氣流動又與空氣溫度及濕度有密切關係。（未完）

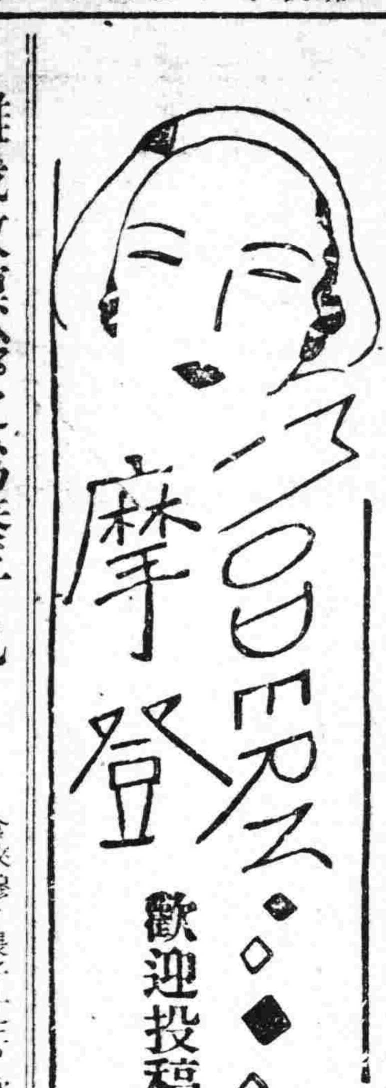

難哉收螟蛉之爲養子也

兩抱云亡二抱如履薄冰

編輯先生。我是愛兒不顧命的一個愚人。妻亦染此等之籍。十數年來。因無子嗣。民國十一年二十五日抱養一子。產後十八個月。其父母係山東泰安籍。王姓夫妻。攜二子討食來穆。長子十三。次者十八個月。有缺乳之症。面皮萎黃不能起立行動。經人介紹。願過繼鄙人扶養。即助其生養費現大洋四十元。扶養至民國十二年二月身體略見強健。能起立行走。腿部略有罷癃之症。每年染病二三次。或五六次。費盡苦心。扶至民國十七年一月（即九歲）染病二月。病愈後不能起立行動。手足不能伸縮。醫藥罔效。忽於民國十九年六月十七日染十餘日不食不眠。卅日午前九時四十分絕氣而亡。其母大慟。即哭至翌日午前六時。經隣人勸解。始止。將其葬理。後二人皆痛子三日不食不眠。染成癥病。經人百般解勸。始能見愈。時有同院之趙姓者。業成衣。其妻染病兩月。見我二人愛子心切。願將其三子。產後十一個月。過繼鄙人。扶養十餘日。其生母病重而死。扶養一月。該子亦因病而亡。至此養子死後。皆言鄙人無扭子之命。我決不信此迷信語。忽於一月一日。早九時。有隣人秦永和者。至鄙舍。聲言其同鄉徐姓之妻。昨夜染急病而死。遺有二子。長者九歲。次子生後二十個月。均在距本處五里許之興隆溝。願將次子送人扶養。鄙妻得信後。即同秦某乘車至該處。將此子抱至鄙舍。哺以牛乳。身體甚是強健。現經扶養五月之久。雖然不信迷信之言。甚恐該子亦不壽請爲賜扶養之術。不勝感激也。文濤自穆稜啓

（記者答）扶養嬰兒。頗爲不易。食母乳者。尚屬殤亡。況抱來乎。惟君以前所抱。必非健嬰。雖以乳養。今所抱者。既二十個月。又甚肥胖。自當無恙。汝不必迷信邪說。可安心扶養。不欲哺以牛乳購「勒吐精」代乳粉亦可。因其已加泡製。火力甚綿也　○　○　○

雨後山酌

（孫世澤）

遊興年來總賈餘。逢秋更不負茅廬。歸而與婦謀藏酒。行必邀朋晚駐車。暮雲出頭宿雨後。日紅雲脚晚晴初。提壺閑醉多淸趣。一陣晚風涼到裾。

倚北闌遊總得宜。兒當雨過景多奇。風奔葉頂林如仆。水下山腰蹟欲隨。蟲徑浴泥留木屐。寶瓶煖麵注金卮。小憧幾度前來問。揩淨石苔可題詩。

哈埠記事

（前人）

濱江帆御即流腥。媧水奔來天地暝。人鬼黃泉爭一命。魚龍紅眼鬥雙靈。六街滙似潮濃返。百姓都將鮫淚泠。憐我風塵綠未盡。市安短榻走高亭。

汪洋一片慘焚巢。百萬生靈魚釜拋。有待燃犀因罔象。無從借劍斬長蛟。滄桑又寫流離簡。鄉梓多捐庚癸鈔。災賑會中歸騙晚。松江浮出月輪梢。

登潼關城樓

（叔海）

三晉封疆接。千秋戰跡多。至今悲白谷。終古限黃河。迢遞龍門險。參差雉堞峨。秦中關百二。徒倚此重過。

我怕野狗

（劉芳棣）

至今。我還是怕野狗。

已經是一個二十左右的青年了。還怕狗。這不是要叫人笑話的嗎？然而。我就怕。我就眞怕。現是在我雖看見了那拖有朱紅一般的長舌。渾身都是亂蓬蓬的毛的動物。已不像童年時馬上撒腿就想跑。但心情的戰怵還總是不可免。而兩腿的軟癱。也仍是如從前一樣子的。

這不能說是沒有緣故。人之所以愛喜一種物件和懼惡一種物件。

大概是在我十一歲的時候吧。母親帶我到鄉間去看一家親戚。我們便因此在鄉間住了幾天。自然！鄉間。因空曠的地方多。便容易滋爲野狗們的殖民地了。

一天。是個下午。我的小親戚槐哥和他常在一起玩耍的幾位小友邀着我去到離他家不遠的一個小河邊看他們作划水的游戲。這正是在夏天。鄉下孩子當此期內差不多都是在如水中把光陰消磨過去的。

我生來就胆子小。是只要有一點帶着危險性的事件我就恐懼。這河水。在鄉下孩子可不算什麼。但我看了他們浮着身子撥着。水浪在河內蕩定的往來游泳着我眞是萬分的爲他們担心。他們却倒一點也不介意。反而個個都是嘻嘻哈哈的精神非常活潑。在水中。他們並還做着很多有趣的游戲。這樣一來。又倒叫我羨慕他們起來了。

我輩在一株大樹的身旁。正是聚精會神的欣賞這會到水的藝術。居然有時也就情不自禁的拍叫起好來。我可就想不到。一隻大野狗却慢慢地從遠處走近這顆樹來。

鄉下孩子雖然頑皮。但見了野狗。也是很害怕的。原因他能够傷人。每一個家長都是這樣告誡過他們的孩子了。所以那怕他們鬧得天翻地覆。只使一見此物。大家也就驚嚇得目瞪口呆了。在這隻大野狗漸漸走來的時候。河裡划水的一位小朋友。他早就看見了。他忙即以目示意於另外的那幾個。大夥兒得了這暗示後。於是都紛紛注意到岸上來。像岸上正有什麼事情發生似的。我因而也就隨他們的視綫轉過頭來看天呀！』觸眼一瞧是個吐着鮮紅舌頭的大野狗。我的胆子眞幾乎嚇破了。

驚慌到極點。我的喉管裏竟喊不出聲來。我赶快移動腳步就想跑走。

『不要跑呀。不要跑呀！』槐哥的那一羣都在叫我了。

我一想。他們的話必定是對的。跑。那狗決就會追。這樣我便更有險了。不如站住倒還能僥倖不受到牠的傷害。

我站是站住了。但我那能保持常態呢？我只覺得渾身在顫抖着。兩腿軟得幾乎立不住脚。一張小臉。完全成了鐵青的顏色。呆呆地望着那野狗。像求强盜大王饒命似的。

萬幸！這個可怕的動物許是還不忍傷害我這個弱小的低能兒。牠放着牠兇狠的眼光四下望了望後。就一個健步的從衣堆上跳過不知跑到那兒去了。

我這時已再不能立着足。便坐下地哭了。

槐哥赶緊跳上岸。他來不及穿衣服。便推着我身體說。

『不要哭。不要哭！跟我回去吧！』

他又赶緊去穿了短褲子。拿他的汗衫來給我擦眼淚。

那幾位小朋友都一聲不響地各人穿好衣服就散走了。

槐哥扶起了我。他一路的叮嚀我。

『×兄弟。回家不要說！沒傷住。就別哭啦。』

但這叮嚀終於沒有發生了効力。我回到他家中爲着臉色的難看和淚痕的未消終於被母親查問出來了詳情。那一天我便因驚怕過度弄得神志不淸而病住了。母親自然很焦急。她那夜爲我『呵嚇』了和叫了多少次。一逕只拍着我的胸。叫着『兒子不怕！』

自然。我底槐哥受了影響了。事後聽說。他那天被他父親訓打了一頓屁股。算是我母親去說好話。才沒有讓他吃到大虧』。

邑廟記

（立石）

邑廟。是上海的一個繁鬧區異方的人到了上海。總是要到這裡廷一下。買一些東西。假使不這樣。好像負了到上海的使命。所以邑廟非但是異方人玩廷之所。也是上海的商場啊！

在赤傘稍斂的下午。遊玩的買物的。燒香的。擁擁擠擠。把邑廟的空氣。換上了緊張的鬧熱的。

[illegible]店。是[illegible]推銷員。當然。也是摩登女子的唯一好友。不是嗎？他們都圍着了賣洋翡翠首飾的店中呢！

叮咚叮咚……連綴地鏘着。把一切微弱的聲音都壓迫下去。刺入了人們的耳鼓。呵！這是西洋鏡的招攬看客吧！

湖心亭。是邑廟好風景之一九曲橋下的龜兒和魚兒。在涼風吹皺的波面上游着。不時地伸首呼吸空氣。引誘立在橋上的人們。爭看牠們的自然和快樂！

[illegible]小便處。一股[illegible]在四下傳送。好似預防疫氣的臭藥水哩。

十殿王呀！星宿呀！城隍呀！一切的一切。都充着神秘化。這是我們貴國的特有藝術吧！『先生！太太！不需要麼？』一陣陣的聲浪。怪討厭的在耳邊經過。

『你的氣色很好！今年貴庚幾何？……』當人們走到了相士的地方。總可聽到這種聲音

瀋水醫壇

▲來稿無句點者不錄

讀者問病

盛京時報諸位先生台鑒。自貴社設立醫壇。眞可謂慈航普渡。救濟衆生。鄙人每於誦讀之餘。深感貴社及諸大名醫之仁愛爲懷。慈悲在抱也。鄙人今年二十一歲。供職哈埠每日出外。而被日光所曬。呈黧黑色。同入戲呼曰紫茄子。或黑鍋底。更甚者則不堪道也。此等口號。簡直成爲家常飯矣。終日不閒。討厭之極。爲此懇請。貴社賜登報端。再乞諸大醫士。不吝秘法。賜一仙方。俾早除黑色。脫却外號。則感謝不盡矣。並非圖愛美觀。實以不勝擾亂耳。耑此敬頌

文安　○　○　○　人吳昌文寄於哈濱

海內諸大醫士台鑒。近閱盛京報醫壇欄內。凡有投稿問病之讀者。原稿披露後。不過三二日即見諸大醫士源源答覆。並賜良方。國內病夫得此而更甦者。不知幾萬千了。如是善舉眞令我鞠躬合掌口念善哉善哉但每見問病文的首尾。均有幾詳細寫在後幅。倘祈諸大醫士參考賜方乃盼。

敝本係一個弱小的商人。三年前因居住在一個專制的商號裏服務。悶悶的氣兒受了不少。侯他受開氣後。必到一個淸靜的屋子裡面去追思。思來索去。頓時兩眼直瞪。牙齒緊戰。氣亦不舒。如有窒塞。兩脅有疼似以針刺。如是年餘。敝之病即告成了。直至現在那些開氣雖然無受。但早病已成。又因十七八歲兩年中。敝曾有尋花覓柳的動作。是故。現有氣力不足。身體柴瘦。脊間刺痛。常打飽呵。記力不佳。時存時忘。每擬文稿。提筆忘字。出側睡醒。頭目昏忱。等病。先生您想敝本是一個不滿二十歲的青年身上被這些病魔給纏繞着焉能有活潑的精神學習的能力呢？近來我念計及這『少壯不努力。老大徒傷悲』的彥語。故心急似箭。恨前虛度了許多光陰。惜時寃無瞎光發現。眼前雖有積急練達之意。無奈這諸病使身不能如願。我想趁在這青春速急醫治。倘不致有朽木難彫之虞。所以在這千鈞一髮的當兒。躬請諸大醫士莫悋文陋。勿吝金玉。急賜良好的治法。以期使我變成一個聰穎伶俐的青年。肥狀無疵的身體那時我結草啣環。斟草侍右。也報諸位大醫士的功德呀。

敬聯神謹拜

感賦

（退庵）

高槐疎柳各蕭陰。東杖當然亦化林。丹壓九還成大藥。刀經百鍊見精金。狂流孰挽方張勢。泉路應明死後心。聞濟祇今愁劍織。江頭回望幾悽吟。

題移居圖

（範之）

白頭猶自客江東。夜雨巴山掛夢中。泛宅頻年憐我慣。披圖一笑與君同。門多耆宿風生座。室放光明月駐空。莫向春曹重話舊。興亡忍問鬥雞翁。

傷秋夜（調寄調笑令）

（香圃）

淒絕。淒絕。小院蟲聲未歇。索懷緒同誰提。悵伊人今別離。離別。離別。離別使我心肝綻裂。

答笑天君

（立三）

笑天君鑒。昨閱醫壇。閣下代問病一則。經敝人審慎推測之餘。以爲尊夫人之症。係產後失調。勞傷眞陰。陰血既傷。陽氣偏勝。而變爲火。大旺陰虧。此爲其致病之由。宜以滋陰却陽法治之。今擬一方。但急切恐難奏効。宜安心服四五劑後。如見病有轉機。乃仍在本醫壇欄內。再將病狀詳細說明。或來函直接診脈亦可。敝人無不樂於奉覆也。玆擬方於後。

佛手歸三錢白芍生三錢生地黃二錢粉丹皮三酒川芎三錢。京知母三錢壚黃栢三錢錢焦梔子三錢山茱萸三錢建澤瀉三錢

即希盛京時報大主筆賜登是荷

奉天城西攬軍屯東後街德馨堂

答閻厚祺君

（李大拙）

九月二十四日。醫壇欄內。閣下問病一則。據云晨起口臭。盥洗後稍殺。及用飯後。方始消逝。午晚飯間小減。逾時仍口臭如恒。微諸病象。係爲心陽亢越。肺氣不得下降。胃氣不得外輸故也。經云胃爲水穀之海。肺爲華蓋之主。位居最上。舌乃心之苗。明屬少陰經。若相之火妄動。致衛肺胃之氣逆行。而口臭作矣。在得水穀浸潤之際。自能少減。此病情相勝之當然也。治以肅淸肺胃。祛胃燥火。平抑心宮之劑有當。閣下詳察焉。附方於後。

醋柴胡八分生白芍四錢[illegible]一錢酒芩錢半生地黃二錢麥冬二錢炒梔子錢半桔梗二錢丹皮錢半廣犀角八分生石五分肥知母錢半粉草一錢竹葉五分

水煎服

答自晉蘭店同仁街六一番地診次

答王佐梅君

（李大拙）

環聆醫壇。得悉令公子。在四五歲時。因喫糖受呵責而得喘症。微諸病象。委係肺家受制。金水之源不濟致也。肺爲華蓋。及朝百脈。火爍肺金。痰飲不行。不病之胃氣。亦因之不能升降。稍受六淫之邪襲。喘欬即發。予以肅淸肺金。化痰降火之劑。試觀効否。方用蘇子錢半。炒陳皮四錢。薑夏錢半。當歸一錢。前胡一錢。肉桂三分。川樸一錢。粉草二錢。桑皮一錢。青皮錢半。象貝之錢。鮮薑五片。水煎服。

自晉蘭店同仁街六一番地診所。

◈投稿須知◈

（一）凡來函稿須加句點

（二）稿紙須在一面書寫

（三）取錄與否槪不寄還

（四）不予酬資亦不贈報

歌德之人生啓示（三）

（白華）

他從人性之南極走到北極。從極端主觀主義的少年維特走到極端客觀主義的伊菲格尼。似乎完全兩個人。然而人都是新鮮活潑原版的人。所以他的生平給與我們一種永久青春永遠矛盾的感覺。歌德的一生並非眞是從迷途錯誤走到眞理。乃是繼續地經歷全人生各式的形態。他在『浮士德』中說『我要在內在的自我中深深領略全人類所賦有的一切。最崇高的最深遠的我都要了解。把全人類的苦樂堆積在我的胸心。我的小我便擴大成爲全人類的我。我願和全人類一樣最後歸於消滅。』這樣偉大勇敢的生命肯定。使他穿歷人生的各階段。都成爲人生深遠的象徵。他不祗是經過少年詩人時期。中年政治家時期。老年思想家科學家時期。就在文學上他也是從最初羅柯柯式的纖巧到少年維特的自[illegible]到意大利遊後古典風格的寫實到老年時浮士德第二部[illegible]的描寫。他少年時的反抗一切傳統道德[illegible]的口號『情感是一切！』『老年時尊重社會的秩序與禮法[illegible]克制的道德。他的口號事業是一切！』少年歌德是開誠坦率熱情傾倒的詩人。在老年時則嚴肅[illegible]親近。在政治方面。少年的大作中[illegible]臨死時口中『自由』而老年歌德法國大革命的中殘最深爲厭惡。贊美破命重給歐洲以秩序。在戀愛方面。因各時期之心靈需要。捨棄最知心最有文化的十年女友石坦因夫人。而娶一個無知識無教育純樸自然的紫花女子（按即克里斯丁娜）歌德生活是努力不息。但又似乎毫無預計。聽機緣與命運之驅使。所以有些人悼惜歌德荒廢太多時間做許多不相干的事。像學畫。政治事務。研究科學。尤其是數十年不斷的顏色學研究。但他知道這些『迷途』『錯道』是他完成他偉大人性所必經的。人在『迷途』中努力。終會尋着他的正道』

歌德在生活中所經歷的『迷途』與『正道』表現於一個最可令人注意的現象。這現象就是他生活中屢次的『逃走』。他的逃走是他浸沈於一種活方向將要失去了自己時。猛然的回頭。突然的退却。再返於自己的中心。他從茉布賽希利克。綠蒂（按綠蒂即夏洛脫）麗莉等他。逃到魏瑪又逃脫大學身心破產後逃回故鄉。他屢次逃開他的情人。薺利德魏瑪政務的壓迫走入意大利藝術之宮。他又從意大利逃回德國。他從文學逃入政治。從政治逃入科學。老年時且由西方文明逃往東方。借中國印度波斯的幻美熱情以重振他的少年心。每一次逃走。他新生一次。他開闢了生活的新領域。他對人生有了新創造新啓示。他重新發現了自己。而他在『迷途』中的經歷已豐富了深化了自己。他說『各種生活皆可以過。祇要不失去了自己』歌德之所以敢於全心傾注於任何一種人生方面。盡量發揮。以致有偉大的成就。就是因爲他自知不會完全失去了自己。他能在緊要關頭逃走退回他自己的中心。這是歌德一生生活最大的秘密。但在這個秘密背後伏有更深的意義。我們再進一步研究之。

（未完）

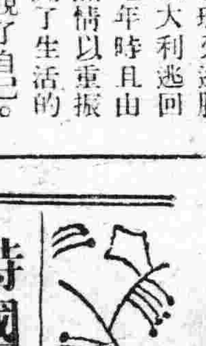

詩國之花

蟋蟀

身藏瓦礫作長鳴。意氣昂昂是不平。秋老吟風驚四壁。夜凉泣露到三更。金盆宴鬪兒童玩。玉匣爭將帥名。若使平閒堂寂寂。深衷那見汝縱橫。

生毛 博士藥

生毛藥 富美納音

生毛藥富美納音係皮膚科專門大家且中醫學博士之發明乃吾日本國唯一之生毛藥對於毛根適度殺菌作用與興奮作用及榮養作用兼備之奇妙生毛防

脫毛 禿頭病、少年禿薄毛脫毛、搶禿拔毛禿、和頂禿 眉毛生毛、不良、男女無生毛之處無毛者生毛不足不恰好之人請速用此藥是盼

藥價金五十錢九十錢一圓六十錢三圓五圓五十錢（全國到處藥店皆售）

說明書承索即寄

發賣元 東京藥院 東京芝區田村町電車通

內科 大東門外 大東醫院 電話三三四六

美味滋養葡萄酒

赤玉牌葡萄酒

人生於世無論誰何
莫不希望度其快愉生活
此無他即請
常飲赤玉葡萄酒
便可解決其問題矣

合名會社

大倉組

營業科目

電裝電機 各種機械 鐵道材料 五金雜貨 銀鐵水管

硬煤煙煤羊毛皮件呢絨五穀雜貨電氣機械器具海味肥料汽車並其材料油類木料焦炭硫磺黑鉛道木洋火綿花洋絲洋布

包辦工程 代理水火 人壽保險

▲總行日本東京京橋區銀座通二丁目七番地▼

分行 北京、天津、上海、九江、香港、奉天、營口、大連、本溪、倫敦、紐約、漢堡西土地以及其營主要地方

出張所奉天浪速通四六番地 二八八四番
日本電話 二九四九番
總辦室 三五七九番
總辦公館 二五六五番
中國電話 四四六一號

第威德潤腸丸

有平肝潤腸開胃之功效

此丸藥性溫和老幼咸宜有平肝潤腸開胃之功效凡患便閉或大便無常者服之尤見靈效服後既不腹痛更無猛烈冲瀉之弊

各大藥房均有出售

佳餚滿桌 尚嫌之味

宜父宜子

扶助華僑克服水土

韋廉士醫生紅色補丸

無論年齡之老少氣候之寒暑那天下馳名補血健腦聖品韋廉士醫生紅色補丸均屬適用此例已舉甚多茲又寓居終年炎熱地帶之華僑父子証明此丸若何輔助彼輩克服炎方之氣候其人即張君榮昌與張君秋信是也張君榮昌同其公子秋信均寓緬甸瓦城中國八十條街七十七號其來書云「鄙人來緬經商已逾卅載因操勞過度氣候不佳致身體虛弱精神困倦歷試各藥未見其效後吞服韋廉士醫生紅色補丸即覺稍痊繼續服用諸症悉愈身體復原誠良藥也」張君秋信來書如下「鄙人在校肄業時面無血色身體甚弱勉強讀畢高校課程至離校時愈覺支離憔悴深恐生命或將不保雖屢嘗補品故我依然嗣幸有友人介紹韋廉士醫生紅色補丸服後兩星期情勢轉佳大有進步於是耐心守服終得百病消除身子復健故予深感此丸之惠也」

鄙人從前面無血色身體虛弱
鄙人深恐生命或將不保
幸而情勢漸佳
鄙人深感此丸之惠

韋廉士醫生紅色補丸不特老少咸宜而且男女俱合其價每瓶一元六瓶八元郵費在內總發行上海江西路四五一號韋廉士醫生藥局各藥房均有出售

特別警告

現悉經售家有以他種蛋形紅丸出售稱之爲韋廉士醫生紅色補丸者茲特鄭重警告大眾韋廉士醫生紅色補丸無論如何總不散倉發售歷來如是永久均如是裝瓶出售韋廉士醫生紅色補丸藉以保障顧客免受鋪□之欺乃是敝局唯一永久之政策務請諸君認明此丸眞正裝璜必有那著名□□粉紅色紙上面著爲要

不要爲他們捉住

大便秘結消化不良肝經不和氣脹口臭舌苔皮病以及其他由腸胃積滯而起之各症每易捉住人們而侵害其身體但如不時取服平肝導滯清導丸自可免受其犯此丸粒小性和却有實效能使腸胃清潔

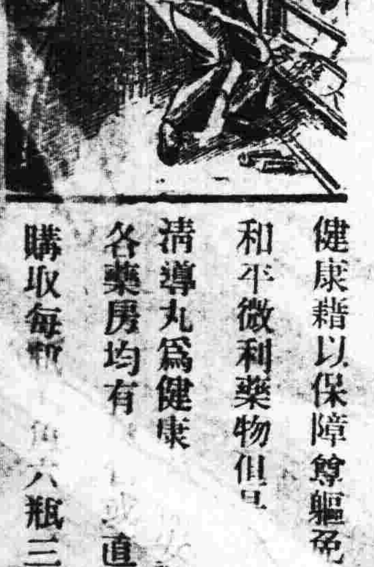

健康藉以保障身軀免□疾病是故無論何人均應不時取服和平微利藥物但□□物無有比清導丸再佳者所以君當以清導丸爲健康□□醫士出□各藥房均有□或直向上海江西路四五一號韋廉士醫生局購取每瓶□□六瓶三元五角郵費免取

哈德門

還是他好

CF-222